朝鮮日報 夕刊
京城府堅志洞一九五 朝鮮日報社

今回日中停戰協定 日本案全部受諾

中國側의主役은何應欽

協定成立까지의經緯

【聯合天津三十一日發】 日中停戰協定成立까지의經緯는左와如하다

二十二日夕刻 中山書記官은王樹常、何應欽과會見하야中國側이北平城內에서 撤兵하는것이停戰協定成立의絕對條件이라할을力說하는同時에日本側은 在留民保護의必要上關東軍의北平入城을求하지아니치못하게될에 至할것을警告하얏다 이에何應欽도드되여最後의決心을하야巨頭會議를開하고 徹宵協議를한結果二十三日拂曉四時日本案全部를受諾키로決하고 二十三日午前日中兩軍은軍事行動을停止、午後七時三十分中山書記官、永津武官은居仁堂에至하야何應欽、黃郛와膝을交하야懇談을한結果停戰協定內容에關하야 完全히雙方의諒解가成立되엿다 이리하야何應欽은二十五日夕刻參謀徐燕謀를密雲에派하야 停戰交涉의開始를提議케하고三十日午後四時日本軍代表岡村參謀副長以下는 熊斌以下의中國側代表와塘沽에서 會見하야이에第一回日中停戰本會議가開催되고 다음三十一日午前九時二十五分第二回會議를開하야中國側은 日本側提出의停戰協定案全部를承認하고 午前十一時十一分日中停戰協定은正式으로調印되여 이리하야歷史的으로記錄될右協定은成立된것이다

國府緊急最高會議 停戰協定을承認

汪精衛中央政治會議에 蘆山會議結果報告

【南京卅一日發電通】 午後三時부터國民政府緊急最高會議를開催하고停戰協定을滿場一致로承認하엿다

【南京卅一日發電通】 今朝(卅一日) 蘆山으로부터 歸京한汪精衛는 直時中央政治會議에出席하야 蘆山會議結果에對하야 席上에서左와如히報告하엿다

北中停戰交涉은軍事的局部問題에끈치고一切의政治問題와外交上의 約束에는抵觸치안키로되엿다對日方針은今後도依然抵抗에終始할것이다 其方法은 一言에끈칠바가아니나今次의關稅引上도政府의決心을表現한것이다 西南西北□□에對하여는有力人物을派遣하야 그는키誤解를풀게하기로決定하고派遣代表의人選도決定되엿다

◇……에버레스트峯上의壯觀……◇
(英國探險飛行隊가空中에서撮影한것)

何應欽白旗들고 西○○長會見 密雲으로가서

【密雲卅一日電通至急報】 北平居仁堂○○○의結果에基하야廿五日正午何應欽은中國軍代表의正軍使로徐參謀長燕謀徐五名을同伴하고永津武官도同乘하고順義中國陣營에到着하야戰場의例에따하야 白旗를揭揚한數臺의自動車에分乘하고 密雲의日本○○○○에入하엿다 午後二時密雲着日本○○○에入하야何應欽은永津武官의紹介로岡村關東軍參謀副長과會見한바何應欽으로부터義者北平에서永津武官中山書記官과懇談한것과同一한말을述하야誠意를披瀝한바西○○長도此를應諾하엿다

塘沽에戒嚴令 停戰正式交涉開始로

【塘沽三十一日發電通至急報】 密雲의停戰交涉準備協定에依한 正式交涉은 北中의咽喉인塘沽에서三十日午後四時부터 日本陸軍運輸部塘沽出張所에서 第一回會合이開催되엿다 交涉은極히圓滿하게進行되여 雙方委員의面上에는喜色이溢滿하엿다 더욱日本側委員인 岡村參謀副長以下는 塘沽旅館과有明旅客待合所에分宿하고 中國側委員은 列車內에서起居하고잇다 塘沽一帶는比會議로因하야 戒嚴令이發布되여 于學忠麾下의方大三七團○兵의 警戒網이配布되여 午後八時以後는 通行을禁止하고잇다

東北艦隊 食糧이已盡 時局混亂의反映

【青島發電通】 靑島에駐屯한東北艦隊는 一個年三百六十萬元의經費를要하고 그大部分은 張學良이支給하고잇섯는데그沒落으로 援道가絕斷되여날이갈스록 危機에瀕함에至하얏다 沈鴻烈은遂者靑島市長就任에當하야艦隊司令官과 市長의職은混同치안코 艦隊經費에對하야도 市財政에는一指도不觸한다聲明하고 市政의刷新에努力하야 名市長이라고謳歌되엿든바 只今은도리혀원수의사이가되여잇스니 마음은잇서도一個年僅四百八十萬元의 青島의收入으로는 艦隊의食糧을供給할수는업는事實이라 現在中國에서 中央直屬艦隊에다음가는一大威力인東北艦隊의維持를沈司令官一人의苦慮에 委任한과가튼混亂한現代中國의一風景으로서 注目된다

政治的事項은 外交官이할러 調印後 岡村首席代表談

【聯合塘沽三十一日發】 日中停戰協定調印後岡村首席代表는말하엿다

停戰交涉이迅速히成立된것은兩國을爲하여慶賀로운일이다 停戰協定은成立하엿는데 勿論關東軍으로서는 얼마동안中國側이本協定을遵守하는가아닌가를 監視할것을要하며따러서이것에便利한部隊를保持하지안으면안되겟다는것은當然한것이다 더욱單純히本協定의成立及遵守를가지고滿足할것이아니며 오히려協議事項은만히存在하다 다만條件으로서는主要點으로는政治的範圍에亘한것으로別로히速히外交官의손에依하야協議決定을遂行하기爲하야그內容은今回의北中紛爭을淸算하는것이며且滿洲의治安維持의條件도包含될것이다

宇垣總督 後藤農相訪問

【聯合東京三十一日發】 宇垣總督은 一日午前十時後藤農相을訪問하고 朝鮮米移入統制問題를비롯하야 來年度豫算編成에關係잇는農村振興、棉作、緬羊飼育獎勵施設等에對하야 相議를遂할豫定이엿든바 더욱午後一時三十分參內하야天皇陛下에拜謁仰付케되여 天機奉伺한後朝鮮統治의 現狀을委曲奏上하고窮民救療御下賜金의 御禮를言上하고 그使途와普及의狀況도奏上한後 種種御下問에奉答하고退下할豫定이다

全國代表大會延期

廣東派反對와對內關係로

【上海三十一日發電通】 來七月一日 南京에서開催할豫定인全國代表大會는 國民黨專政廢止案其他諸案을 討議키爲하야 이미 代表選擧를行하고잇는地方도잇스나 廣東派의猛反對와中央의準備進捗이 停滯됨에따라北中의 日中停戰協定成立에依한對內的關係를考慮한結果此를十月一日로 延期하기로決定하엿다

堀切書記官長 藏相과會見

【東京三十一日發電通】 高橋藏相留任에依하야齋藤內閣은九年度豫算編成期에이르럿는데堀切書記官長은齋藤首相의命을바더 먼저政府의所懷를聲明한十三項에亘한政策에關하야各閣僚와有한意見을隔意업시 聽取하기로되여三十一日午後三時로부터三十分에亘하야 高橋藏相과會見하고 豫算編成方針의大綱、稅制政策等에關한政府의方針을確立하엿다 第一次會見을遂行하엿다 即稅制政策에關하야 政府로서는 大體本年度와同樣의方針으로 編成하는수밧게업스나 多少의稅制整理는 必要한것이다 大藏省으로서는稅制整理에關한準備를繼續進行하고잇다라고 大體公債發行에依하야 政府諸案의意向을明白히한것이다 이것에意見一致하면 □□할수잇다

日本其他의反對로 英軍縮案遂流產

幹部會에서休會決定

【聯合주네브三十一日發】 英國의軍縮條約案에對하여는小協商國側과佛國과日本等國도種種의意味로反對하고잇슴으로임미同案은第二讀會에提出치안키로되여잇다고□留하엿다 그리고英國案은流產식히고三週間에亘하야會議를休會하고 그間軍縮一般委員會幹部會에서右英國案을基礎로新軍縮條約案을起草키로되엿다

【주네브卅一日發電通】 軍縮幹部會는三十一日의會議에서軍縮條約案의第一讀會를終了後軍縮會議를六月二十七日까지休會할것을決定하고 更히必要가잇스면三週間延長할수잇는것을決定하엿다

專賣局會計檢査

定例에依하야專賣局會計檢査는六月一日부터六日까지同局會議室에서會計檢査院第一部檢査官奧平、牛島兩書記의三氏來局하야檢査를開始하얏다

海外異聞

伊太利파씨스트 握手禁止

世界의耳目을 集中식히고잇는 伊太利獨裁政治의令番『파씨스트』는握手치말라는 布令을發表하게되엿다 發令者는黑셔ㅣ쓰黨總務『스타레ㅣ스』氏인데 握手는□□□□□로파씨스트로서는 衛生的인것이며 그理由로서는握手는非衛生的이라하는데서 □□□介가된 □□가잇다는것이다

中國關稅引上에 外務省强硬抗議

日本品禁壓主眼임으로

【上海發電】 中國政府가今回改訂國定稅率을公布한結果 日本의對中貿易은全혀禁止的의制限을밧고잇는데 中國政府는近近다시금日本商品을主要한對象으로덤핑稅를實施하랴고하고잇슴으로外務省에서는이것의根本的善後策에關하야中國駐屯官憲을督勵할뿐아니라英 米其他와도聯絡을取하야愼重考察하고잇는데 爲先如左한理由로부터中國政府에對하야 抗議하기로되엿다

一、中國의改訂國定稅率은禁止的高率로서 이러한稅率을中國이一方的으로採用하는것은먼저日本이主張하야列國이中國에關稅自主權을付與할時에中國側과의사이에作成된相議의趣旨에反하는것이다

一、덤핑防止稅는日本이中國政府와의사이에된最惠國條款을實質上無視하는것으로日本의條約上의權利를不當히蹂躪하는것이다

一、特히改訂稅率의採用及덤핑稅問題에對하야는먼저有吉駐在公使와南京政府財政部長宋子文氏와의사이에完全한諒解를遂行하며中國側의急激한稅率引上을하지안켓다는內約을하얏슴에도不拘하고約束을破棄함은不當하다

米國全權 一行倫敦向出發

【聯合華盛頓三十一日發】 國際經濟會議米國代表로追加任命된『미시간』州選出共和黨上院議員『제임쓰·커슨』氏를 加한首席全權國務長官『헐』氏 全權上院外交委員長『피트만』氏同下院外交委員長『막코레이·노-드』氏前知事『콕쓰』氏等米國全權團五名은三十一日紐育을出發하야倫敦으로向하얏다

社民黨財產沒收코 書籍二萬部再燒却

맑시즘을痛擊나치스勝利謳歌

히틀러의狂亂益深化

【伯林發電】 數日來의나치스의暴行은 一層猛烈化하여獨逸社會民主黨의資產은 勿論出版機關과新聞關係의機關도全部沒收되엿다 나치스는 社會民主黨에加한 措置에對하야 그理由를이와가치說明한다『社會主義團體는治安을妨害하고 獨逸社會를混亂에陷케할目的으로革命을劃策하엿고 또同運動에使用키爲하야 勞働組合으로부터바든巨額의金錢이發見되엿다』고

이리하야 社會民主黨會館을襲擊한나치스는十萬馬克에達하는紙幣와貯金通帳을 同會館金庫로부터 沒收하엿다고하나 爾來黨員이黨費를納入하엿다고하면全額은十萬馬克을만히超過할것은疑心업다 社會民主黨은第一次大會에서『히틀러』는國內各地方으로부터召集한代表를모아놋코맑쓰主義의罪惡을 罵倒하는同時에 自己의成功을自讚하엿다

그는『獨逸의 勞働者를 爲하야獨逸國家를 戰取하엿다』고 宣言하는것을 그는最上의光榮으로역인다고 말하엿다 伯林敎育會議에 提出한內相『푸리크』博士가草案한 敎育根本方針에서獨逸은 히틀러主義體系우에建設하여야겟다고말하엿다 그리고 더욱非獨逸書籍二萬部를臨時議事堂압헤서 燒却할모양이다

委員會任命하야 秘密會議서進行

經濟會議의進行方針

【倫敦三十日發電通】 世界經濟會議의開催를 二週日後에두고 會議進行의方法에對하야種種論議가잇는데 諸國의關係上結局會議劈頭米國으로부터提案될關稅休日案에對하야 各國代表의審議를求하며 右決定後速히委員會의任命을하고 經濟議題委員會作成의案에따러서 左의六題에關한 委員會가任命되고 會議는大體秘密會로서進行할모양이다

一、金融及信用政策問題
二、物價問題
三、資本移動恢復問題
四、國際貿易上의諸制限에關한問題
五、關稅及通商條約政策問題
六、生產及通商統制問題

侵略國提議反對에 英國을痛烈攻擊

엥글로帝國主義表現이라고

勞農機關紙의硬論調

【莫斯科發電】 蘇聯政府機關紙『이즈베스치야』紙는一般國際軍縮會議에 蘇聯政府의提出한『侵略國』提議原案에英國의反對하는것을가지고 英國의侵略的帝國主義의表現이라고보아如左히社說을揭載하엿다

蘇聯代表

『이커심리도비노푸』氏의提出한『侵略國』의提議案은安全保障과平和의問題에關한帝國主義諸國의態度에對한 試金石이된것이다 英米兩國의見解는軍縮會議가 右提案을採擇하느냐아니하느냐에關하야 決定的重要性을有한다 萬若米國政府가最近發表한 루즈벨트大統領의政策을眞實로 遵守할意思가잇스면 米國은 蘇聯의 『侵略國』提議를 支持하지안이치 못할것이다 英國政府의態度는過日

英國下院

에서『싸이몬』外相의演說과 軍縮一般會議에서 英國代表『에덴』外務次官의 演說에徵하야보아도明白하바와가티 『侵略國』提議에關한 蘇聯代表의提案에對하야 極力反對하고잇는데 이것은極東의情勢에關聯하야 右의提議案을大端히恐怖하는까닭이며 『싸이몬』外相은 英國의政策은戰爭의勃發에잇서서 英國政府는行動의 自由를保持할것에잇다고陳述하며 同外相은이政策의特性은 米國의政策도또한認容되는것을 主張하려試하고該政策이典型的으로『앵글로색손』的政策임을指摘하고잇다 一九一四年의獨逸의國

進出問題

가英國에對하야第二義的인것에서치지안코獨逸의最初에白耳義領土를侵略하얏는事實外 英國의戰爭參加의理由가된것이다 그러나이所謂『앵글로색손的心境』은一九一四年以後明白하게變化하엿다 英國의地位가一九一四年以前에比하야더욱複雜化하게되는同時에 英國은 列國의窮境을匡救하려함에際하야諸小國뿐만이아니라

大西洋以南에잇는某某乃至는歐洲內의某某國과提携하야中外에號令할수잇는立場에잇슴에不拘하고그『앵글로색손的心境』은何個國協力條約等을 맨드러何等의明確한目的을定치안코오즉英

帝國主義

에多少나마依存하는 二三國과 締盟하야서英國外交로하야금 各國의運命을 解決하는方針을 取하얏다 此는前述의 太西洋以南에잇는某國乃至歐羅巴國內의 某國國民大衆의 理解를經한單純하지안코

明快한定義를要한때문이다 이外交上의 複雜한問題에國民大衆이容喙하는것이『앵글로색손的心境』에嫌惡을 催하는것이다 英國外交로하여금 그하고십흔대로事態를紛糾케하라 그러나 아마이에抵抗은업슬것이다 萬若英國이그欲하는바를 實施할수가업서『侵略國』의定義를수립수가잇게된다면

全世界는

『此는누구를爲하야하는것인가?』하는觀念을 抱하게될것이다

血肉相剋 思想은血族超越

宋慶齡女史의

宋慶齡女史라하면 中華民國國民黨革命의元祖인 故孫文氏의 未亡人이요 只今世界經濟會議代表로서 外遊中인 宋子文氏와 蔣介石氏夫人 宋美齡女史에 對하야는 令姉가됨으로 中國當代의 第一人者인蔣介石氏에게 對하야도 他人의處地와는갓지아니하다 그런데宋慶齡女史는再昨年 獨逸로부터歸國한後 國民黨行動委員會를主宰하야 목하의男傑인蔣介石氏下에잇는 南京統治派와正面으로背馳되고 近者에는反帝主義同盟中國支部의宋派를掌握하여 急進運動者의後援과猛烈한反國民黨運動을 繼續하고잇다 上海事變이잇슨後로부터는 抗日□□者와聯絡하야 蔣介石一派의行動에不滿을품고가되여反動陰謀를圖謀하고 그機會를엿보고잇든바 上海共同租界의秘密本部에서 押收된秘密書類로부터 同女史의陰謀가 暴露되엿다 中央政府에서는 이事件이 國民黨革命의元祖인故孫文氏未亡人에關係되는것임으로 다만極度로狼狽할뿐이고 着手할方法이업시 困惑에싸여잇슬뿐이다

勿驚! 全國軍隊가 都合六人뿐

佛蘭西와西班牙와의國境에 세레네ㅣ」에잇는世界最小의『안돌나ㅣ』共和國에서 最近新軍隊를編成하엿나 新軍隊라고하얏가엽마나 호롱 軍隊며兵卒인것갓흔나大將을너어서勿驚 겨우六人으로成立된것이다 최근까지이나라에는 조금도安寧秩序를保管하는官憲이 업섯든데 얼마전에 그나라靑年들에『한時間의革命』騷亂에刺戟되여今番新軍隊를成立하게되엿것이다

八面鋒

◇ 非常時는 內閣에서政友會에 受難期는 首相에서總裁에、危機는小數黨에서多數黨에。

◇ 어느쪽이나 다조라는 『루즈벨트』氏、『윌손』氏以來의超모던』八方美人。

◇ 梅雨期의東京에、무지개가뜬 政局。

◇ 國際聯盟을 만드러놋코參加는拒絕하드시、倫敦會議가成立前에變卦나 업슬는지。

◇ 日中停戰交涉委員은、新軍代表의모힌곳은□□。

◇ 密雲에 모힌장수、괄시서 집에앗나、北中의 총소리가、이날은 곳쳣나、塘沽에 □소리가 密雲조차 개엿나。

問題의四國協定案

軍縮條項만은削除

【羅馬三十一日發電通】 確報에依하면 四國協約案은드되여一日베니스宮殿에서 假調印이行하게될模樣인데 協約草案은아마羅馬에서公表될것으로期待된다그리고起草委員會는 草案에對하야 여러가지推敲를加한結果軍縮에關한第三款을削除하고새로히條約改正에關한一條를挿入하얏다 軍縮條項削除는『맥도날드』軍縮案에基하야別個의協定을結할는지도모르는데條約改正의件은佛國만이反對햇는데 英獨伊三國이佛國에對하야 條約改正은 聯盟을通하야行할수업고 또小協商國及波蘭에影響치안는다는保證을與하얏슴으로 佛國도條約改正의條項挿入을承認한것이다

戰債年賦金支拂 旣定額을不讓

六月十五日支拂期日到來로

債務國과協議進行

【聯合華盛頓三十一日發】 六月十五日의 戰債年賦金支拂期를目前에두고 最近又復『루즈벨트』大統領은 戰債年賦金의一部支拂問題에關하야 關係各條約國과 商議를遂한다는風說이流布되고잇는바 三十日白亞館에서는 絕對로그러한事實은업다고否定하엿다 그러고大統領의側近者는 右에關하야左와如히言明하엿다

『루즈벨트』大統領은 歐洲의各債務國과個別的으로 協議를進捗하고 더욱大統領은來六月十五日期限의 戰債年賦金支拂에關하여는 어데까지든지 旣定方針대로支拂을主張하고잇다

蘇聯、新疆方面에 勢力擴大를企圖

顏惠慶國府에報告

【東京卅一日發電通】 陸軍省發表 南京政府에對하야蘇聯은最近其確聞하건대顏惠慶은 極東政策에關한意見을報告하엿다고 報告하엿다即蘇聯外交部內에새로히新疆課를設定하야 蒙古族을支援하고同方面에重要勢力의扶植을□□하엿는데이것은滿洲國方面에對한赤化政策을新疆省方面에서轉向한結果로長江方面共產軍壓迫의 現況에鑑하야크게赤化工作을□□할것이며또中東鐵道□□政策變更의一部로□□는면안될것이라하야中央政府의 注意를喚起하고잇다

執政近衛將校弄絡 滿洲國攪亂陰謀

溥儀執政에게의接近할번하고 發露된『攪亂隊新京班』

【新京特電】 최근남경정부(南京政府)가 조종하고 잇는 만주국후방교란대(滿洲國後方攪亂隊)가 열하(熱河)신경(新京)기타 만주국각지에 잠입하여 첩보수집과 후방교란을꾀책하고 잇는 사실이잇서 재만 일본군 헌병대 에서는 신경을 날카로히하여 탐사중 이십구일 신경성내에서 생활상태에 의심스러운 점이잇는 중국인들을 체포하여 취조한결과 다음과 가튼 음모사실이 관명되엿다 그는조자치(趙子値)이라는사람으로 오월이십일 천진(天津)에서의용군총사령(義勇軍總司令)주경윤(朱慶潤)으로부터임명을맛고 일파주청명(朱廣銘)과 함께 신경에잠입하여 신경성내에서 표면상의업(醫業)을 하고잇는 장길상(張吉祥)의집을 근거로하고 국면으로 만주국내정보를수집하여 북평군사분회(北平軍事分會)와 남경정부(南京政府)에보고하고잇든중 최근에이르러서는 인연을구하여 부의집정(溥儀執政)의근위군(近衛軍)인상위군(翊衛軍)에손을벌리여 동군의장교 세명을 롱락하여집정에게 잣가이하려고 획책하고잇든것이다 신경헌병대 에서는 즉시로 관계자장길상주청명을 체포하여 취조하엿는바 그들의자백에의하면 관계서명은 후방교란대신경반(後方攪亂隊新京班)으로 남경정부와 의용군총사령 주경윤의계통인 후방교란대는 그외에도 수반(數班)이 전만주에파견되엿는데 특히열하성에서는민중구국군(民衆救國軍)인 반만군(反滿軍)을 조직계획 중인것이 관명되여 전만군헌(全滿軍憲)은 철저적으로 탐사하기로되엿다

五卅紀念暴動 共軍、集團村襲擊

警官과守備隊가出動鎭撫하야 雙方의損害頗多貌樣

간도(間島)군도에산재하야긔회 잇는대로 직접행동을 하여오든 공산당은 이번오월 삼십일에오삼십사건 긔념폭동(五卅紀念暴動)을간도 각지에 계획적으로 이르킬계획을 하고잇다는 정보가각방면으로 날어들어 간도총령사관 경찰부에서는 관내각경찰서분서에 과 려략하여 사건을 미연에 코저 수삼일전부터 사찰과경계를 엄중히하고 잇섯는데삼십일새벽을기하야 공산당측에서도 각지와련락 하야행동을개시하엿고 이와동시에 경찰관측에서도 삼십일새벽에 총출동하여 대검거를 착수하여이날의간도는 ㅂ단히어수선하엿다 오월삼십일 새벽에 약백여명의 공산당원이 평강한 세력을가지고 간도의관구령사관분서(依蘭滿分署)관내에잇는 중평촌집단부락자위단(仲坪村集團部落自衛團)을습격하여 긔념폭동의 첫손을대이엇다 이급보를 접한 그곳령사관경찰분서에서는 서원팔명과 그곳 수비대(守備隊)가출동하여 공산당을 물리치엇다는데 자위단측에서도 상당한피해가잇고 공산당측에도 적지안은 피해가잇는 모양이다

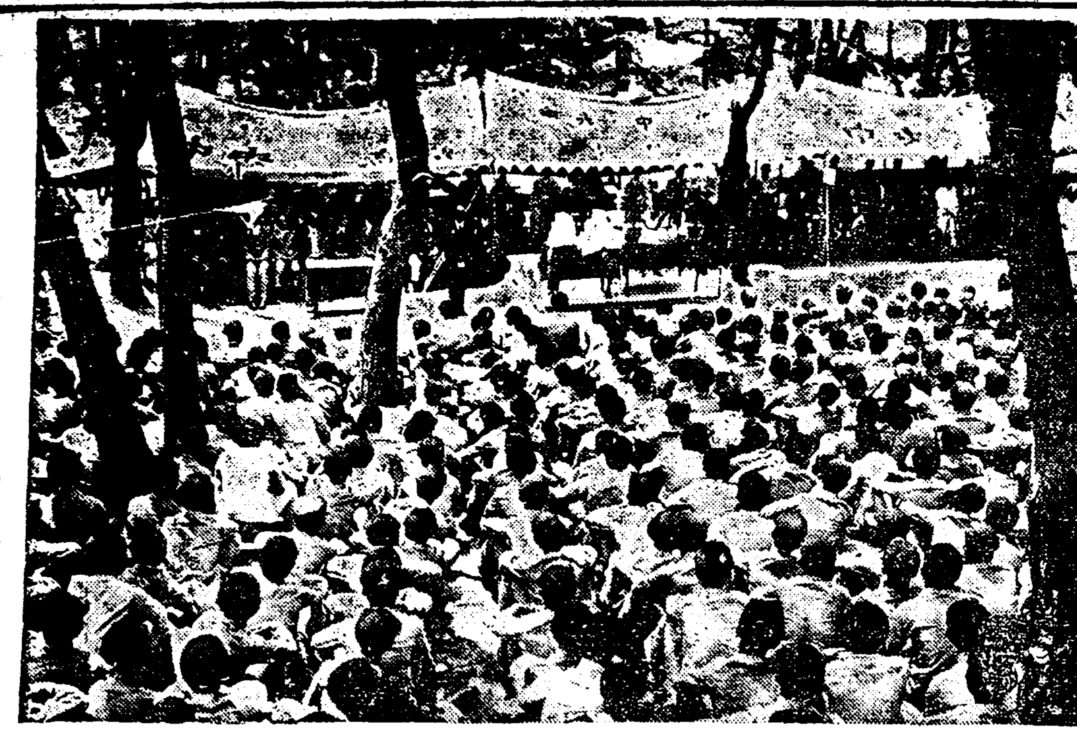

中央高普紀念式 — 부내 중앙고등보통학교(中央高等普通學校) 창립이십오주년긔념식은 본월일일 오전열시부터거행되엿는바 래빈은 천여명에달하엿고 식은순서대로 진행되여 래빈으로부터는 학무국장(學務局長) 어비신(魚丕信) 최규동(崔奎東)제씨의 축사가잇섯다

平崗區서는 赤衛隊長檢擧

證據品도同時押收

중국공산당평강구(平崗區)소속 공산당원은 오삼십사건 긔념폭동을 계획하고잇다는 정보를듯고 두도구(頭道溝)령사관경찰분서에서는 삼십일새벽 서원열명과 만주국보위단장(滿洲國保衛團長)이하십명여 출동하야관내성남구(城南區)에서화룡현평강구적위대장(和龍縣平崗區赤衛隊長)이하칠명을 검거하고 증거품을 다수압수하엿다

蒙基洞에서 二人檢擧

회책중검거

삼십일간도남양평령사관경찰분서(南陽坪分署)서원두명은자위단원몃명을 인솔하고 관내몽긔동(蒙基洞)에서 공산당 두명을 검거하고 동시에폭탄한개와 괄한자루기타 다수한 장신구(裝身具)와 문서등을 압수하엿다 그들은 역시 오월삼십일에 오삼십사건긔념폭동을이르킬계획을가지고잇든터인데사건전에 이가티 검거된것이다

勞動者로變裝後 兵營占領을圖謀

滿洲國軍隊三名은重傷을當하여 武器略取하려든共產黨

이십오일 훈춘동아락(琿春東阿拉)만주국군 마제이영(營)케사련(連)제일배(排)에서 림시병사(兵舍)를 건축하고저부근 신흥동(新興洞)회굴(灰堀)남구(南溝)등지에서 삼십여명의 인부를모집하여 일을 식히려고할적음에 인부중에수상한 청년한명이잇음으로 군인이 자세한조사를 하려고하엿더니 그청년은 돌연권총을 내여이고 발사하고 동시에 인부중에서 다수가소동을이르키어 개중에서는 팡이로 파수병의 머리를버려넘히고 장총을 배서간것도잇섯다 이에영내의케일배장 손덕산(孫德山)등은 곳방총하야응전한 결과공산당은두명이 사망하엿다 그러고그들이피할배에뒤산에는이십여명의무장대가잇서권긔언부를을보호하는사격을하엿다이들은 전긔병원을 검령하고 무긔를탈취할계획을 가지고 공산당원들이 인부틈에들어잇든것으로 판명되엿다 또만주국 군대측에서도 세명이 총에마저 중상당하엿다

滿蒙研究會 城大서發會

경성제국대학(京城帝國大學)만몽문화연구회(滿蒙文化研究會)에서는 어일(금요일)오후네시부터 동학강당에서 다음과가튼순서로 발회식을거행하여 만몽문화연구사업을 촉진하기로 되엿다 이날은누구든지 마음대로 방청할수잇스며 만몽문화에관하야유익한 연구자료도 진람식인다한다

一、滿蒙文化硏究의必要에對하야 會長 山田三郎
一、琿春及間島地方觀察談 醫學博士 杉原德行
一、古代滿洲의民族과文化 敎授 鳥山喜一
一、滿蒙文化에關한參考品展覽

港灣勞組事件 十四名豫審廻付

檢事局送致者總數二十八名中 二十七日에起訴하여

【淸津】 전조선항만(港灣)과 선박(船舶)을 중심으로하고 함북도 경찰부의활동으로 오래동안계속검거하여오든 항만 적색로동조합(港灣赤色勞働組合)사건은 지난삼월하순까지 검거를 마치고 처표자사십팔명중 사십이명을라남서(羅南署)에검속하고 이래사오개월동안 추야도경부(秋野道警部)의담임지휘로비밀리에 엄중취조하여 오든바 지난 이십일일에 경찰취조를마치고 이십팔명만 일건서류와증거물과함께청진지방법원에송국하엿더니 지난이십칠일에 십사명은 불긔소로석방되고 남은십사명은 긔소로결정하여 예심에회부되엿다는데 긔소된 피고의씨명은아래와가다

崔東熙 金漢九 吳成天 韓聖淵 金義鎬 吳龍哲 韓吉瀰 李徵 劉三峯 權甲春 崔斗承 金道濟 李龍一 李景鶴

京城의첫落雷 通行中酌婦重傷

昨日東氷庫里에事變

시외서빙고리(西氷庫里)구십이번지음식점박봉래(朴鳳來)의주점에서 녀급으로잇는리봉순(李鳳順)(二〇)은 삼십일일오전두사반경에 서빙고리일백일번지 압을지나다가 소낙의끗헤락뢰(落雷)되는바람에 벼락을마젓다는바 마충고무신을 신엇던관게로참변은면하고 면부에 다섯곳이나 파렬상(破裂傷)을밧아 서빙고의원(西氷庫醫院)에입원식히엿는데 응급수당을하엿스나 약일주일가량이나 치료를 요한다하며 얼골로 직업을삼던그는미모(美貌)를일허 직업상 지장이 생기게 되엿다 한다

龍川問題尤擴大 全京都帝大生蹶起

文部大臣의責任을뭇는다決議 學生、文部와遂衝突

【聯合京都一日發】 경도제대(京都帝大) 학생의 학원옹호운동은 삼십일일의 법、경、문(法、經、文) 세학부 련합학생대회를거ㅊ고로 아연 자연과학학생(自然科學學生)의 합류를보게되여 이에 경도제대전학생은 문부당국(文部當局)과 항쟁을 개시하엿다 즉의학부(醫學部)는 학생대회에『엣세ー지』를 보내고 농학부(農學部)는 농림경제과(農林經濟科)를중심으로 결의하고 리학부(理學部)는 교실대표회의(敎室代表會議)의 결의에 의지하여 다른자연과학부에 압서『문부당국의처치는 드듸어제도를 버서나학원의평화를 유린한다 학원의전통인연구의 자유와 대학의자치옹호를 위하여 오로지 문부당국의 맹성을촉진하여 문상의 책임을뭇고처한다』는 의미의성명을 발표하는 동시에 이를문상(文相)에게 송달하엿다

應援隊조차減員

사법계원만이수사한다 아조손셴斬頭事件

서대문경찰서에서 발달이 넘도록 봉래주야하고 수사하고잇는 어린아이 머리버여버린 범인은 의연히 소재를 알길이업서서 동경찰서 고등계형사들은 일직 수사대만 괴롭게하는중인데 아츰아지로써 그수사의 응원들을 손혜어버리고 사법계에서만 활동을 계속하기로되엿다 동경찰서에 본부를둔 련합수사대도금명간에 다소인원을 축소할모양이라한다 범인이 잇슬듯한곳은 의연히 중림동(中林洞) 합동(蛤洞) 봉래정(蓬萊町) 방면인지? 목촌서장은 일일아츰에는 수사대를 권긔방면으로 한데를몰아시커 호구조사를하게하고 그남아지는 걸인변장(乞人變裝)으로 지정업시 한마를몰아시키고 또한데는 보통복색으로 다른경찰서판내를 드라다니게 하얏다

全朝鮮海員 三千名赤化企圖

女子部員도大活躍

【淸津】 전긔항만적색로조사건으로 세상사람의 귀를놀래던 함북공탄사건의 제이차라고보며 그조적내용과 계획활동을보아 극히중대한 사건이다 이제경찰취조에 의한그범행의내용을 대략듯건대 수범인 원조우립신환선원(元朝郵立神丸船員)최동희(崔東熙)동김한구(金漢九)동 리림(李漸)원로호미환선원(元老虎尾丸船員)김도제(金道濟)원조우금강산환선원(元朝郵金剛山丸船員) 권갑춘(權甲春)동 강원환선원(同江原丸船員) 김영돈(金永敦)리룡일(李龍一)등은본시 로령으로통하는 선원으로서 일즉부터 해삼위에잇는 국제 해원구락부(國際海員俱樂部)에자조 출입하면서 좌익서적을 애독하여 그주의에열렬히 공명하고 국제공산당조선부책임자(國際共產黨朝鮮部責任者)의 소개와보고로국제공산당에 가입하는동시 정식당원이된 이래 그 지도 밋해서 『프로핀탄』의 결정인 구월『테ー제』 조선적화의 일책으로 해원(海員) 적화선전의사명을 가지고 일반에게 적색주의서적을 배급하며 선내비밀독서회를 조직하는등 방법으로 선박승조원(船舶乘組員)에게 주의를 선전하고 동지를 규합하는 일방조직의확대강화에 로력하여 각선박을단위로 세포를조직하엿으며전조선삼천여명의 해원을 비롯 조선선원을 하여각항에『야체ー카』조직방책을 결정하고 그리고 전조선으로대활동하엿다 또녀자부운동(女子部運動)을촉진키위하야 이라는녀성을 중심으로 다수의묘령(妙齡)녀성 동지를 권취하엿스며 교묘히 경찰의경계를피하기위하야 녀성들로 하여금 해륙연락반(海陸聯絡班)을 조직하여 련락을 민활케하며 활동의비밀을 감추어가며 각방면으로모든사업을 착착실현하여 오든것이라한다

首犯崔東熙 入露途中發覺

몸에지닌서신으로해서 西水羅署서檢擧

【淸津】 항만적색로동조합사건의 발각되든선는 당(黨)의확대강화(擴大强化)를 목적하며 당 존재의 의석을일반회식히며 는일방 직접수단으로서 전조선의 저긔관을 폭파습격하려 기 폭탄을준비하는데 사용될자금을 엇기위하야 주소를원산부외 두남리(元山府外斗南里)에 두고 원조선우립신환선원(元朝郵立神丸船員)으로이사건의 수범인최동희(崔東熙)는작년십일월중순에 자긔주소를떠나 로서아로가던길에 마침 년말경계가심함으로 중로에서 피신하다가 동년 십이월삼십일밤에 로서면 (慶興郡盧西面)(崔吉南)방에서 수삼인이 화투를하다가 순회경찰의 손에걸려 수색을한결과 주머니에서 증거될만한 비밀서신이 발각되여국경인 서수라서(西水羅署)에서 검속취조한결과 중대범인 것이 판명되여 곳동서의관계로 도경찰부에 압송하여엄중취조한결과 국제공산당과관련잇는 적색조직이 차차드러나게 되것이라한다

天氣豫報

晴一時曇

昨日最高 二二、四
同 最低 一五、七
本日正午 一九、七

◇……오늘부터빗살새지변한경관의옷

延專主催·本社後援

第四回 全朝鮮中等校柔道

對陣과任員決定

延禧專門學校主催와本社後援의 第四回全朝鮮中等學校柔道大會는 來三日(土)午後一時四十分부터 延禧專門學校講堂에서擧行할터인바 萬一當日이雨天이면日曜日만除外하고 順延하되 土曜以外曜日은午後三時三十分에 試合을開始할터이다 當日의對陣과任員은다음과갓다

【試合時刻表】

1. 徽新學校 — 2. 中央高普 午後2.40
3. 普成高普 — 4. 中東學校 午後3.30
5. 養正高普 午後2.00
(勝者) 午後4.50

【大會場來往時間表】

來便 京城驛發 午後 1.05 (汽動車) 1.28 4.29 (汽動車) 4.43
往便 新村驛發 午後 3.21 3.51 (汽動車) 4.38 (龍山行汽動車) 5.21 5.43 (汽動車) 6.28 (龍山行汽動車) 7.29

【大會任員】

▲會長 魚丕信
▲副會長 元漢慶
▲本部委員 李源喆 李春昊 俞億兼 劉基俊 金永琓 高慶太郎 金在乙 李東郁 金潤根 鄭斗鉉 郭眞信
▲審判委員 姜樂遠 韓鈴鎭 李圭鉉 崔佑東 池化龍
▲記錄委員 盧興烈 李錫烈 金昌順 高鳳梧 李吉用 李鍾宰 金泰浩
▲計時委員 韓太源 李萬鎬 李啓一

彰義門外 洗劍亭水泳場

來十一日開場式

水泳시즌은닥처왓다 일로부터를이그리운배이다 市外彰義門外洗劍亭水泳場은 水泳하는이들을위하야 來十一日부터公開한다고한다 同場의長은五十米 幅은二十五米이며水深은一米로부터 二米나된다고한다 料金은一般에게는五錢 學生은三錢이라고한다

中央高普校內運動

明二日午前八時半

市內中央高等普通學校에서는同校創立二十五週年紀念校內運動會를明二日午前八時半부터同校校庭에서擧行한다고한다

徽文高普校內運動

六月四日午前八時

市內徽文高等普通學校에서는 第十回校內運動大會를 來四日(日曜)午前八時부터同校校庭에서擧行한다고한다

實業庭球

崔·朴組가首位

京城實業庭球聯盟戰은지난三十日로終幕되엿스며試合中個人成績으로보아 殖銀의崔、朴組가七勝一負의好成績으로 首位이다

人事 포스트

▲金承洙氏(石州體育會會長)昨日入京하야信行旅館投宿

月刊 아이생활 六月號 — 마디마디가 마음을울주이고 句句節節이 재소금향아릴세 — 京城鍾路 아이생활社 振替京城一三三二番 — 要緊版前注文 支局大募集 十錢

印刷一式 卽製品 中島印材店 京城府黃金町二丁目八八 電話本局二三四〇番 振替京城一五二二番

中西テント 中西テント 京城府 電話本局二〇八四番

資本金壹千萬圓 各種信託 低利擔保貸付 朝鮮信託 朝鮮京城 (營業案內贈呈)

투망 낙시제구 새잡는그물 四分目 五分目 五分目 貳尋 貳尋半 貳間 十八圓 八十圓 二十二圓 其他各種낙시제구 새잡는곤곤이 吉備商會 永樂町二丁目 電話本三一四番 振替京城四三三八番

運命 如前한壹圓料金으로 地方間議를酬應한다 生年月日時를分明히 記送하라 ◎哲學命理觀相四柱 ●五月二十九日六面 運命廣告中洛陽의底價는紙價의 誤植이기訂正함 京城市外永登浦六二〇楚翁別莊 東洋易學院 振替京城二一三八六

皮膚科花柳病科 醫學博士 吳元錫 產婆 金奉先 京城安國洞네거리 電車停留場前 電話光二一三一

好職業案內 ●左記種類製造事業에 有志諸氏는二錢切手添途이면敎授規定書와 各種原料時價表를送함 ●社會奉仕로責任的敎授함 ●洗濯石鹼●食酢의素●洗曹達●サイダ●ソース●クリーム●速製醬油 市內는直接來談 原料直輸入商 京城府壽松洞一三五 榮信社工業所 振替京城二一〇五五 電光一二一四番

第一劇場 常設映畵 電光一七五五 파라마운트社超特作品 大活劇 제스 쎄쓰 全十卷 名優후렛트릭손氏가演 이世上에모든것을비웃난人間이무러이世上에形形色色의것을비웃어말하는人間들의부르지즘을보시라 快無比한凉濟味를맛보시라 은켜드는지뭐기를조와하는君의痛 파라마운트社超特作品 正喜劇 아피ー의백장미 二大名畵上映 全十二卷 난시기야로 루鬥스호루쌔스氏主演

團成社 電光九五九番 滿天下待望의人獸大鬪爭映畵 密林의王者 파라마운트超大作全發聲日本版 次週부터 더 취, 타운 全十卷 리차ー드우레氏主演 메리ー쁘라이안孃 衆望에依하야再上映 ◇密林의王者像告篇 一卷 ◇파라마운트超特作全發聲日本版 불론드、뷔너스 全十卷 衆望에依하야堂堂再上映 스탄반監督 쉬룰ㅣ가朗主演

優美館 六月一日부터每日晝夜二回 今週부터夜間興行은七時半부터 破格의大衆料金 ◇密林의王者宣傳週間 漫畵大王미키마우스의 總天然色漫畵大會 封切日切迫!切迫! 不遠封切될 類猿人다ㅣ산期待하사 一豫告一 狂亂의荒鷲 全八卷 主演재ー무스카그옷으氏 助演에리노아후에아ー孃 MGM物作映畵 惡魔스벤가리 全十卷 原作카사린바ー드女史 監督에드와ー드스로ー만氏 主演존바리모ー어氏 助演마리안ㅣ介孃 監督아ㅣ지ㅣ메ㅣ요ㅣ氏 原作죠루주두모니에ー氏 五月卅日(火曜)부터特別公開! 와너ㅡ쁘러더ㅡ스超特作發聲映畵

朝鮮劇場 常設 高級 一六月一日부터公開 朝鮮劇場 電話光二八一番 ◎大유니버ー살全發聲 高原强襲隊 全六卷 ◎大유니버ー살海洋活劇全發聲 怒濤의女子 全五卷 눈물에지는꼿(表街) 全十卷 料金 階上大人五十錢 小人三十錢 階下大人三十錢 小人二十錢

當選謝禮 今般道議員選擧에際하야 地方有志及有權者諸彦의深厚하신愛顧로當選의榮을得하엿삽기玆에 紙上으로써謝禮하나이다 淸津府府會議員 崔汶奎

當選謝禮 今般道議員選擧에際하야 地方有志及有權者諸彦의深厚하신愛顧로當選의榮을得하엿삽기玆에 紙上으로써謝禮하나이다 淸津府會議員 崔雲鶴

年賦定期貸付 普通銀行業務 —×— 京城府南大門通二丁目百四十番地 日本銀行代理店 日本勸業銀行代理店 朝鮮貯蓄銀行代理店 株式會社 朝鮮殖產銀行 資本金參千萬圓 頭取 有賀光豊 全鮮各地에支店及出張所五十九個所 內地大阪에支店있음

青眼에비친 隱士國人의生活 1

李灌鎔

外國人의飛行機旅行

일본에와서 작고한 내안해의 외국인친구한사람이 내게 이런 한편지를 보냇다

「근일의 당신의마음은 당해보지못한나로서도 짐작할수잇소 그러나 너무상심하지말고 …마련질것은 아니겟지만 중 나당기는것이조흘것갓소 나는밥븐사람이라갓치산보헤되일수업스나 맛침내 친구한분이 북경으로부터 조선사람의생활을 구경하려온다하니 좀 데리고다니면서 「리얼 코리아」(眞正한朝鮮)를보여주엇으면 생색이나겟소 그는한 젊은동주(滿洲)너자로서 중국과조선과일본의 인정풍속을 구경하려오는사람이요 대련서부터는 비행긔로 서울에 나가 영접해주시고 곳 우리집으로데리고오시면 감사하겟소」

그래서 나는 영등포비행장에 나가보앗다 철교를 너머슨 자동차가 다시강변을나며 둑고데듬어 철도교아래를지나가더니 모래밧과 진흙구렁이속에 쑥드려백히여서 고동을틀면 소리만내이고 압흐로나 뒤로나 조곰도 움직이지아닛다 갓처라고가는 배 다섯살먹은아들은 『뒤여툴기만하고가지는 안네』 하엿다 그러나자동차가낫분것이아니요 도로가낫분것을 하여간 천세게항공로의 [illegible] 도비행장에 동하는도로가 이갓치풍악하야 전세계사람에팡고하는것은 그만두고라도 경성부근의도로가이처럼무시되는것은 납세자인우리로서 놀리지아늘수업다

그날의풍세가 그다지심하다고는할수업섯것만 평양과대련을향하야 출발한비행긔는 개성부근에서 붓날다가 다시도라와서 우리금장산을 탐승하고가려노앗다 정오에 대련으로부터도착한다든 비행긔는 한시三十분경에야 도착하야 일본인네명만나려노코 내가긔다리든 서양녀자는 뵈이지안엇다

그날밤으로 서양녀자ㅣ二十五분 긔차로 도착한 그서양녀자ㅣ─이로부터는 그를C양이라고부르자ㅣ의말에 의하면그는 어느미국인려객과 함께 대련경성간의 비행을 계약하엿지 잇어 오래것만 무슨까닭인지 출발을늣추하야 『만원』이라고 만주국상공비행을 거절당하여서 할수업시 긔차로려행을계속하엿다한다 그미국인은 안동현으로부터는 비행긔가들어서 경성서지표를삿것만 『헤이죠』까지 『게이죠』의H와K의 차이가분명히 인식되지못하야 그는평양에하륙하고 경성까지는 긔차로그러행을계속하엿다한다 이두도시가 우리조선말음으로는『평양』과『경성』이란것을 들은 C양은조선녀지명이 고유한음을보존하엿든면 어떠한착오도업섯을려니와 대판을 조선사람의 불편이 심하엿슬것이라고동정을표하엿다 우리들에 소화에로부터 조선말로도역본발음을 할신더만히 배호다는것을듯고는 조선말리보 풍꼬운화한인어가 이부모화사상에서소멸될가태단히 두려워하엿다 『이러튼지못하는 내귀에는조선말어 영어처럼 엑센트가만치못하야 중단조한것갓트나 일본말처럼 너무급속하지도 안코너무도마도때 잘러지는것가치도아니어서 우뮴의 아리다움은듯는감이어업지안슴니다 조선사람도 모음을만히사용해서 자음의해쓰는독일어나 영어갓지 만약하지안코 연화로맛이만음되다에 읽어보는저 『로니』가 조연한금으로발달된 유명어는것을알수 잇슴되다』 조선에하엿다는 『로니』란 사람은十九세기말의 불국시인으로져우콘을 상해에서 양상한 홍종우로하야금 애기식히면서 거적다시 지은시를한것이다

學藝

哲學片感 (二)

─哲學을왜非難하는가─

朴相鉉

═以上═은 雜者의辯明의 相當이多辯的이다 그러나그辯明도한薄弱한根據를가진것이다 雜者의생각하는 哲學의本質 ─ 筆者의말한哲學의本質과 相異하다니 그本質은 如何한것인가?

哲學이═人生═과宇宙의根本的原理를對象삼지안는다면 무엇을對象삼을듯이생각하는가? 哲學이무슨空想이나 忘想처럼空中의蜃氣樓를 또무슨神秘的幻像을對象삼는줄아는가?

雜者는確實히哲學을 輕蔑하는것이다 그러한輕蔑은哲學을完全히理解하고서 나온것이아니라 哲學에對한誤解無知에서나오는輕蔑이다 이러한輕蔑心을勇敢이抛棄하는 意志가잇서야될것은 呶呶히말할必要도업다

工學、醫學、農學가튼 自然科學의그重要性이라든가 그實際的價値를 筆者亦否認하지안는다 自然科學의價値를首肯하는點에서는 筆者나雜者가한가지로一致하는바이다

그러나 雜者의말에肯定할수업는것이 아즉남아잇다 그것은 雜者가哲學은工學、醫學、農學의가진 實際性을所有하지못하야다는 이點이다

雜者의말한 實用的實際的이란意味가 다만 우리人間生活의外部的形態 即表面的生活上에만關係하는것을 意味한다면═換言═하면雜者의實際的이란것이 오로지肉體的關係上만을指示하는것이라면 雜者의말과가티哲學은 非實用的이요非實際的일는지도모른다 그러나엇지하야 雜者는사람의 精神的方面을無視하는가? 實用的實際的이라는意味가 참으로肉體的方面에만 限用될것인가?

사람의生活은 外部的인肉體的(物質的)方面과 內面的인精神的方面의結合體임은 누구라도容易히 肯定할수잇는事實이요 또는═明確═한眞理이다 그러데 우리는 物質的生活에서보다도精神的生活 即內的生活에서人生의價値를 探求하려는것도事實이다 內的生活의忠實을要求함은누구나 自己自身으로서直感的으로 體驗할수잇는일이다 變化無常한 眼前의有形現象即物質的生活에 滿足하지안코 그現象에서超越하야 좀더나아가人生의生的意義와根本的原理와 現想을憧憬하고 宇宙의實在를찻고 現象의本質을 要求하는것이 우리人間이다 盲目的으로 機械的生活을하는사람에게는이要求가업슬는지도모르겟지만사람으로서═文化═의向上 人類의進步를期待하며 그것을理想하는사람으로서는 누구나 이要求를가지는것이다

사람에게 人生과宇宙에對한이哲學的要求가잇음으로도 因하야深幽한眞理를 把握할수도잇는것이며 따라서 人生의眞意義를무르는짓는것이다 理性의作用으로말미암아 起原한것이다

『쇼펜하우엘』이 사람을 가르처 形而上學動物이라고 부르지는것도 사람의 理性의哲學的要求를 말함인듯하다

═何如═든 사람이란物質的生活에만因循苦息하지안코 目的을세우고大理想을求하고 價値잇는內的生活을 要求하는것만은 否認할수업다

그런데 이內的生活의═要求═를 무엇으로 滿足식히겟는가? 이問題를 張惶이論할餘地업시(容易히)그要求를 滿足식히는것은哲學이라고 말할수잇다 勿論內的生活의要求를滿足식히는것이 오즉哲學뿐은아니겟다 그外精神文化인藝術宗敎道德等이잇다 그러나藝術宗敎道德에對하야는 여기서論하려하지아니한다

다만 哲學이 사람의內的生活의要求를 滿足식힌다는것만거듭力說하려한다

그러면筆者는 哲學이란學問은 內的生活을滿足식힌나는 高尙한意味에잇서서 우리人間生活上에 一層實用的이요 實際的價値를 供與하는 學問이라고結論을내릴수박게업나

또그다음으로 工學이나醫學이나農學의供給하는 人類生活上實際的價値를 哲學은所有하지못한다는 雜者의辯論에는 相當한一理가包含되엇슴을안다 何故냐하면 事實上工學이나農業이나醫學은 直接우리生活과 密接한 外部的關係가잇는外닭이다

解決에 長距離의目的地를═飛行═機或은汽車로 短時間에 到達할수잇는것이라든가 電氣로 우리의日常生活을 裝飾하는것이라든가ㅣ여기에서 工學의實際的價値가 莫大함을一層더懇切히늣기게된다 또한醫學이發達되여 疾病을治療하야 死者의數가 上古에比하야減少되엇슴에는 醫學의═實際═的價値를 말하지안흘수가업다 또한農學에잇서도農事方法을改良식힌다든가 여러가지로農事上에 그價値를發揮하여주는…

千圓懸賞小說 募集에對하야 各方面人士의激勵

價値와稿料認識

尹白南

貴社의 이번일은文藝에 從事하는이에게보다 一般人士들에게 커다란센세이순을이르킨듯하외다。

一、小說의 價値를認識식힘에

二、出版業者에게稿料에對한認識을깁게함에

等의큰效果가이슬줄 을밋슴니다。

貴社方針의 勇斷과剛腹 또現代와ㅣ나리즘의 偉大한 片鱗을보여주심에 滿腔의敬意를表하고 아울러 이번시험이 조흔 效果를매저내옵기를비옵나이다。

混亂·矛盾

第十二回朝美展 二部、三部를보고 (四)

鮮于澹

李馬洞氏二點 春松無鑑査 無鑑査級中에서그中 힘이적어보임은 遺憾으로 생각한다 종더氏의力作이보고십헛다

川田達懿氏二點 (車中小女、海岸母子像) 두點이다무던한作品이다 『렛산』不足에서오는 量的貧弱感이유감이다

李仁星氏三點 (無鑑査) (여름島夏、初夏의빗(特選)谷津遊園地의一隅」 三點이다佳作이고 場中의高級이다 그러나色彩는 熟達한힘이잇스면서도統一을欠한點이 눈에씌운다 色彩의亂列과 『렛취』의複雜이잘處理되엿드면 相當한効果를어덧슬것이다 이種類의 그림도技巧를追求하는데 멋기쉬우니 愼重한態度를가저야할것이라고생각한다

松崎喜美氏三點 (無鑑査)(百合、봄의牧野、卓上靜物)이그림들은 相當한『테크닉』의힘이보이나 發展性이업는潤澤업는作品이다 두靜物이낫고大作은包容力이업다

杉谷精一氏二點 (春初의博物館(特選)、早春)平凡한畵因에서『테크닉』을戱弄한作品들이다 너무나技巧以外의効果를보기힘드는作品이다 博物館의風景이좀조흔편이나 樹枝의筆致가 서틀게 눈에띄우고 灰色系의沈澱한色이不快한感을준다

明日勘氏二點 (人物(特選)人物)二點이다重量잇는感이잇고 素朴한그림이다 人物『男』이더조타 비록적은畵面이나『콤포지순』에妙가잇고 色彩의系統이題材에 어울리며 質感의銳敏性이잇슴이 더조타

水川寅氏三點 (아이、靜物、仁王山이보이는風景)얼는보이는風格이 實力은잇는듯하나 여기陳列된作品自體는 아모힘도업서보인다

崔淵海氏三點 (無鑑査)(平壤風景、女人之座像、祖母之像)다力作인데 平壤風景과 祖母像이조타 이그림도物質描寫에苦心하고 餘力이 업는그림이나 여기서 다시엇던方向으로轉換이잇슬듯한그림이고 또잇서야할것이라고생각한다

高橋武氏二點 (風景、裸體女像)相當히熟達한 技巧를가진이잇고 自然描寫에忠實한態度를가지고잇다

渡邊義雄二點 (山、三人)色이좃코 製作態度도조흐나『무게』가不足하다

鄭世源氏一點 (靜物) 全體에餘裕性이업시 좀谷僻體가固執한데가잇스나 刻印象이조흔그림이다

下田キミ氏三點 (無鑑査)(金魚와龍舌蘭、女子와하야신스、溫室의一隅)色彩가下品이고『렛산』이불데업스며 그림의性質이 朝鮮空氣와는融和치못하는그림이다

高柳種行氏一點 (裸婦) 人體의輪廓과『엑』의處理에考慮가업스며 全體에自然味가업다 이그림은製作의立場에서 製作의最後的効果를어더드는욕심을볼수잇고또 一便將來의發展性도잇다고볼수잇다

遠田運雄氏三點 (薔薇、子를잇는風景、아이들)이쎄그림은이以上에더希望이업는그림이고고맙지안은그림이다 果然年功이잇느니만치 技巧는熟達햇고 畫中에損色이업는『터리케ㅣ』는한技術도만히가지고잇스나 이그림들을通하여보아 製作主의趣味 性情이 時代를달리한感이不無하니 따라筆者는 이그림自體는찬정치못하겟나

二宮不二磨氏二點 (절문學徒、靜物)힘들이點이보인다 全面에銳敏性이업스면서銳敏을求한 괴로운點이不快하다

山田新一氏二點 (無鑑査)(N氏의像(特選)三人)『마돈나』의위서영像內의高級이고 實力도만히잇는그림이다 [illegible] 色白體가强하기엔… 二點中『N氏의像』이조타

田中幸明氏二點 (風景)(特選)風景) 두點이다조흔그림이다 對象에對한純眞한態度와技術上으로보아 傾向이 善良하다 赤是큼 風景이낫고큰맛과으는魅力이이잇다 렛취의愼重한効果도잇다

米澤康司氏三點 (鮮銀前、仁川中國町風景、仁川風景)平凡하고도印象은조흔그림이나 輕함이欠點이고『素描』의힘이不足하다

藤井芳子氏三點 (花、(特選)靜物、赤유ㅣ크레렌) (無鑑査) 場內有數한作品들이고 그中에도『花』가조타 一般이無難한길을밟어나가는 傾向에잇스나 여긔서 가늘코ㅣ스를밟지안키를바란다

河野野鄕氏二點 (江村江畔ㆍ十九世紀의그림이다 何等의感興도魅力도업고 時代에뒤떠러서 썩우고잇는그림이다

橋喜男氏三點 (人形잇는靜物、古廟、小徑) (無鑑査)技巧以外에 所得이업다

李承萬氏一點 (風景) 色彩의面과面이서로 獨立活動하는感이잇슴으로 全面에서 우러나오는 한줄기의힘도보기힘든다 이그림은 自然描寫에서 엇던길로옴가가는 一過程에잇슴이어나냥엇하다

河木一男氏三點 (風景)(無鑑査)이赤참신하고實한그림이다 色에도 無理가만타

李鳳商氏二點 (風、仁王山이보이는風景) 構道하얏은언스나色調도조코相當한意味에잇다

高木誠一氏三點 (京城의光、京城驛、古城新綠)(無鑑査無鑑査)누센치멘탈한 技巧的이고妙하고 얌전하다는 『所謂花盆을보는사람들의 稱찬이잇슬듯하나 그外에別로업고 時代에는존種類의그림이다

星野二彥氏二點 (『포즈』하는裸婦(特選)○氏의家族、菊花)(無鑑査)佳作이다 裸婦等은大家의風格을 갓추엇고 製作의態度도 將來가기대된다

그림의 內容을 多小說明하고 좀더 具體的으로試評할며고하엿으나 紙面關係簡略하엿기때문에 抽象的으로흐른感이不無하다 이以外에도 말하고십흔作品이잇엇으나 割愛하엿다 妄評을多謝한다

新聞雜誌의 文藝選者諸氏에게 上

李孤山

五月二十四日 本紙學藝面에 金春波氏의詩『새曲調』를읽고

는 金春波氏의詩『비마음의 새曲調를』이라는것이 發表되엇섯다 그런데筆者는 이作品을처음읽─ 그瞬間 어듸서한번 읽은듯한記憶이잇섯슴으로 仔細히읽고보니 그것은確實히 그의創作이안이요 本年一月號日中報學藝面에 新君의當選文藝詩『獨彈者』임이 틀림업섯다。그리하야文壇의 小卒인筆者는簡單히나마 日常所懷의一端과그作을읽은 感想을적어各新聞及雜誌의 文藝選者諸氏와 및『새曲調』의作者 春波氏에게보내는바이다

× ×

筆者는이것을다만 春波의剽竊로만보지안흐란다 혹시前에그가『李貞淑』이란 匿名으로 發表하얏다가 이제 그作을推敲하야서『金春波』라는일홈으로再發表함이나 안인가하고 好意로서生覺하야 볼수도잇다 그러나 이것은다만筆者의想像일뿐이요 萬若이러한일이事實로서 文藝界에잇다면 그것은選者와 및讀者를 無視하고 오죽自己滿足만을生覺하는『沒廉치』漢이라 아니할수 업는것이다 그럼으로서 春波는『剽竊』『再發表』兩者間 容許할수업는 허물을 犯한것이다

이에 이러한剽竊할수업는作品이 紙上에나타나게한選者의再考를바라마지안는者이다 그것이數年前의當選文藝라할지라도 겨우五個月이된오늘에잇서던 文句를조곰식 밧구어다고 그것을全然히뭄으고發表함은 文藝選者로서 그方面에對한留意가不足함이나 안인가하는 懷疑가업지안흔것이다 이것은 한例를 드는것이나 『時代像』이라고 雜誌에亦是每申의當選童謠인 泰川李環魯君의作인『눈글씨』가누구의일홈으로이던가 조고마케發表되엇슴을보앗고 其外에도그러한것을본記憶이업지안흔바이다

大邱映畫撮映所作品 『鍾路』全八卷 今月中旬頃封切

大邱映畫撮影所에서 그새製作中이든『鍾路』全八卷은거우撮映이 뭇나고 지금프린트를編輯中인데 今月中旬에는 맘을 아페 나타날것이다

原作 脚色 春史 監督 [illegible] 撮映 孫男濤 出演 羅雲奎 金蓮實 李信雄 林聖哲 其他

(寫眞─『鍾路』의한장면)

新刊紹介

▲朝鮮小說史 (金台俊著) 三國時代의 朝鮮起原小說에서 비롯하여 高麗時代李朝時代를지나서 現代에이르기까지의 朝鮮小說史를역근것으로서 近年에보기드믄貴重한出版物이다 斯道에 마음을두는이에게는 귀한參考거리가 될것이다 定價七十錢 發行所京城府淸進洞一 淸進書館 振京一一三六八番

멍텅구리

金仁筆

第1篇 記者生活。

五

創作 鼠火 (四)

李箕永

밤이 어느때나되엿는지 무엇이 선뜻하는바람에 놀나깨보니 어느름에 드러온지모르는 남편이 이마를집고흔든다 그는 기지개를켜며 더듬어서 산에의 엇세신손목을잡어보앗다 그것은 언제와가티 익숙한 자긔남편의손이엿다

『아이……손도 차라! 왜안젓수?』

『두두미기 어듸잇서?』

『두두마기?』───또어듸가우?……』

그는 눈을 반작떠보앗다 방안은 캄캄한데 산애의황소갓흔 숨소리가 어두운속에서들니며 입김이 얼골에 시치엿다─

『어서 차저줘!』

돌쇠는 성냥불을켜서 담배를부쳣다

『아이 귀찬쿠먼! 밤중에또무얼하려간대……앗가아래스방에다 버서노치안엇수?』

순임이는 괴침을 축키고이러나서 남편이주는 성냥불을켜가지고 아래스방으로 나려갓다 자다가이러난 그의가냘핀몸동아리와 쪽이풀려거서는러진 뒤스모양은 성려를갓추기권의 그의커너써모양을 방불케하얏다……돌쇠는 안해가업는동안에 미리보아두엇든ㅣ은벼녀를 얼는집어서 죽기주머니에 느엇다

『자─애스수?』─밤중에

안해는 두두마기를 이불위에노코 다시성냥불을켜서 행실갓든 둘기름등잔에 불을켜노앗다 반귓불갓튼 희미한불이 두사람의 그림저를 흙벽위에 비취인다 밤은괴괴하다

돌쇠는 얼는이러나서 두루마기를 입는데안해는말그름이─한쪽눈을 씌그려감고 산애를 쳐다보앗다 그는 눈이부너엿다

『왜 자지안코안젓서?』

돌쇠는 망건위로 풍등이를 눌너썻다

『난 여적 자지안엇수 어듸갈나기에 커리야단이야』

안해는 불만한듯이 말하것을 남편이 혹시 로하지나안을가해서 뒤끗흐로 슬쩍 우섯다

『너듣지마라 어듸좀가든지웬참견이야!』

아래스방에서 자든모친이들비는소리에 잠이쌔인 모양이엇다

『간난애비 왓니?─또어듸를 가니? 여치운 밤중에─『윗말로 윳놀너갈나우?』

돌쇠는 문을 타 닷치고나왓다

순임이는 나가는 산애의뒷모양을 우둑허니 안저서 바라다 보앗다

그는 간신히든 잠을 쌔여서 그런지 좀처럼 잠이 오지안엇다 잠은 어듸로아주멀니 다러난것갓다 밧게서는바람소리가 우─하고 이러난다 그는별안간 답답증이낫다 뭐라고 말할수업는 부애가스러올녓다

그는 부억으로드러가서 냉수를떠먹엇다 어름이 버걱버걱한다 마당에서보니 알들너른벌판에는 불이 아즉도타고잇다 사방에서 타드러와서 그런지 북은 다시그세잇게들한가온대서 화광이 충천하다 새빨간 불길은 폭풍에날뛰는 미친물결갓다 이리씰니고 저리씰니며 불꽃은 한울로 올나갓다─

그는 엇전지 별안간 그불속으로 뛰여들고십흔충동이나서 견딜수업는것을 억제하고 엇첫다

방에드러와서 그는 비녀가 업서진것을 발견 하엿다

林巨正傳 (103)

洪碧初 作

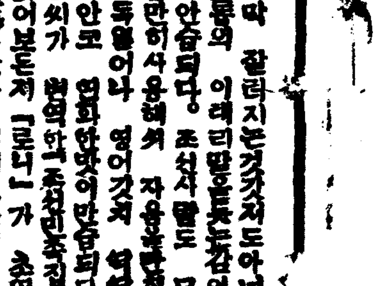

곽오주 (三의十五)

웃피고 웃떨어지고 남에어지는동안에 세월이 물가티흘러서 오주의안해의 산삭이다되엇다 가뇰권몸에 배가 유착하게불러서 굽날기가 가뿐터에 오주의안해는 만삭되기전부터 만히누어지내엇다 어느날저녁때 오주가 밧게잇다가 돌아와서 부엌이 쓸쓸한것을 보고

『오늘두 저녁 안해먹구 누어잇냐』

하고 중얼거리며 다친방문을 열고 드려다보니 안해는누어잇지안코 아랫배를 부둥켜쥐고 안저잇다

『왜 그래』

하고 오주가 방으로 들어와서 안해의 머리를 만저보랴고하니 안해는 머리를 오주가슴에대고 알는소리를하얏다

『어듸가 아픈가』

몃번 물어야 대답이업는안해가 한동안만에 머리를 들고

『아이구 죽겟소』

하고 니마의진땀을 씻섯다

『대테 어듸가 아퍼 그래』

『배가 아퍼요』

『아침밥이 체햇나』

『아니요』

『그럼 왜아퍼 읍치올치 애날것가튼가』

날배 배가 아프지 애를곳

안해가 대답대신 고개쓰덕이는것을 보고 오주는 한번허허웃고나서

『가만이 누어 잇서야 애가잘 나오겟지』

하고 안해를 붓들어눕히고 곳우목벽에 매인 실겅우에서 쌀과미역을 나리엇다 산미와 산곽은 달초생에 유복이가갓다주고간것이다 오주가쌀한바아지 미역한오리를 들고 밧그로나가랴고할때 안해가누어서

『그건 어듸로 가지고가오』

하고 물으니 오주가 서서

『주인집에가서 밥짓구 국쓰려달날테야』

하고 대답하얏다

『애도 나키전에무슨 국밥이요』

『국쓰려구 밥짓는동안에 애나켓지뭘』

『언제 날지 누가아오』

『곳 날듯하다며 그래』

『그건 거뭐 노와두구 얼른가서 저녁이나 먹구오』

『나두 청국밥 가치먹음나네』

『제발 말좀 들으우 청국밥은 인제먹게될지 몰으니 어서가서 저녁먹으우』

『그럼 밥은갓다 가치먹세』

『난 못먹겟소』

『하라는대루 하』

하고 오주는 쌀과 미역을 밥구석에 노하두고 뎡처지집에가서 저녁밥을 먹고왓다 오주는 저녁먹을동안에도 안해가 곳 아히를 나핫슬것가티서 한그릇밥을 네댓술에다 떠먹고 불니케 쪼차왓는데안해는 배가아프다고 자반뒤집기하는이라 안해가 조금진덩되기를 기다려서 오주가

『왜 얼든나치안우 고생이어』

하고 나물하듯이말하니 안해는

『나와야 나치』

하고혹 쏘듯이 말대답하얏다

『왜 얼른 나오지안흘까 그놈이 바듯한데 들어안저서 나오기가 실흔게로군』

하고 오주가 우승니

『놈인지 년인지 엇지알고놈이래』

刀圭漫談 (三)

注射반대

『절반』은한대가아니다

內科醫院 李甲秀

내가개업한지 약三년재되든해요 자금으로부터약五년전 매우분주한어떤날이엿다 막왕진을다녀와서 기다리고잇던환자를보려고의사복을입고 왕진갓던환자에게 투약할처방전을쓴주히써서약국으로막보내고 간호부다려거다리고잇는환자를불러드리라고하자 진찰실로드러오는그사람은그리인상이나에게조치못하엿다 약오십세가량되여보이는남자이데 드러오면서『의원선생이 누구시오』뭇는다 『비어분이세라』는간호부의 대답을듯고 그환자는 나의게신식크레로머리를숙이고 답례하엿다 그리고진찰상엽해노힌환자가안는의자로안즈라고 인도하엿다 의자에안진그환자는 눈울도하가진에오른편손을나에게 내밀고맥을보라한다 그래서맥을보면서『어데가엇지불편하신지』하죽 그환자말이『어데가 엇던것을알면 무엇하러선생에게진찰을왓겟소 모르니서왓슨측병을알어내여야할것이아니요』한다 내말이『그렁습니다 그러나증세가엇더하시냐는 말입니다 머리가아프다든지 배가아프다든지요』하며 그냥어서진찰하시요 나종에 말하리다』고집한다 진찰한결과 폐첨침윤증(肺尖浸潤症)으로진단이되엿다 진찰을 다ㅣ맛치고나서페첨침윤증에대하여 주장으로만히오는증세를이것저것들어서 그증세가잇지아니하냐?한즉 그제야비로소 그환자는일일히사실을고백하여 그러하다고대답하며『엇지그리나의병증세를 알어내느냐』한다 참으로 명의십니다하고 경상도말로수다하게떠들며 금목수화토(金木水火土)나 긔부족(氣不足)이니무엇이니하고한의(漢醫)에대한지식을드러노흔다 그리고 나는보약과주사로쒀치료하는방식을 일일히말하여주엇드니 대관절주사한대에 갑이얼마나고뭇는다 일화식이라고대답하즉『좀화려하여주시요』한다 이것은의사의귀정대로밧는것이즉 그리할수업다하고주사에대한 준비를다ㅣ한후에주사를시작하엿다 이환자는대단히겁을내며 하는말이『한의가주는동침(銅針)은마저보앗스나 양인의사선생의침은 생후에처음이라』한다 주사를하매 그주사약이 혈관으로드러가는것을대단히 신긔하게아는드시유심히개도노려본다 그약물이반쯤드러가자 그환자는별안간주사맛…

라니 무엇어라고약제사와떠들고잇다 그리하드니 그환자는또진찰실로 달녀드러온다 아마도무슨불상사가낫나보다하고 진찰하든것을 중지하고 그사람을마지하여『웨─그러느냐?』한즉 그환자말이『다른것이아니라 주사한대에일원이면 내가오십전을내여맛는데 약국사무원은일원을밧어하니 마시가어데잇습니가』하며 그런야 당신이 지금주사한대를맛지아니하엿소 그러니서일원을내야한 사무원을두엇다고책을한다 나는『자─여보시요 덕하시요 이『내가』 어케한대를마젓소반맛지아니하오』 한즉 그환자말이『절반』은 약사람이 웃는다고 히결코사람들이 웃는다고 책을놀녀히한다 나는하로우억고 어니가업서 아모말도아니하고 진찰받은다른환자말이 『여보시요 이노인그런것이아니요 주사를반밧고 당신을위하야그약을버리게되는것인즉 역시한대가아니요』하엿다 그럼즉그환자말이『그러면 다맛지아니하고 반만마저도역시한대갑으로 죽환을내야한다고말여요』하고웃는다 엇다『그다른환자말이『물론이지요』 그리하여『그러면나는 그것을지못하고반은오날맛고반은내일마질생각으로 반만맛고그만두것다한것이요 그러면 『선생님!그날은약을오날마저주사하여주시요』 한다 그배나는대답하거를『그약은조용이업슴으로 발서다─바렷습니다』 하엿다 그환자말이『아ㅣ오십전씨라약을가도쓰지요』 한다 『한번쓰든란』 꼬자세히 걸명하여 주엇드나 그제야 그환자는바로소『허허 내가실수하엿소 오십전은해보앗주나』 하고해한하기를마지아니하엿다 [illegible]

大恐慌克服의「唯一한後最方策」(一)
所謂『팟쇼化經濟』檢討
黃 俊 郁

一、統制經濟의本質

統制업는自由 放縱에갓가운自由를가지고 利益의追求만을是事하는統制도업고 計劃도업는無政府式經濟機構는 지금長年의恐慌으로하야 거이破産狀態에다달으고말엇다 인世界가이러한오랜동안 그러나아직얼마나 더오래될는지몰으는恐慌의구렁에서헤매이고잇는이때에 究竟 營利만을本位로하야 統制나計劃이업는生産組織을가지는것이다 그러면이恐慌의克服策은 特히根本的이요 唯一한克服策은 非營利的인同時에統制的이거나 또는計劃的인生産組織을 建設하는것일것이니 여기에서統制經濟 또는計劃經濟의主張이생겨나는것이다

經濟를統制한다는데는 여러가지意味와 여러가지程度가잇다 그러나이統制란말本來의意味대로解釋한다면 要컨대資本家가 一時的制限으로서自家의利益을 增大또는永久化하려는것이다 다만그程度는區區하야 會社의聯合 合併또는協定에依한生産制限으로부터 國立銀行또는大財閥의힘에依한金融統制와乃至國家의힘에依한全國重要産業에對한 統制에까지 여러種類의經濟統制가잇다

그러나이것은 資本家또는國家의資本을가지고 經濟의運行을統制하려는것임으로 비록全國的으로 統制한다할지라도 資本家的生産을統制하는經濟組織으로서 全國의經濟全部를民衆의福利增進하야 計劃的으로運營할수는업는것이다 이點에서社會主義計劃經濟와는根本的으로달나서混同할수업는것이어니와 그것은姑捨하고 左右間現下各國에잇어서 統制經濟는猛烈히主唱되고또實行되려하고잇다。最近의獨逸其他에서우리는그例를볼수잇다。

(二) 從來恐慌對策의失敗

그러면이統制經濟는 무엇을主張하며 어떠한사람이누구를爲하야主張하는것인가?또는무엇을基礎로 그것은實行되려하고잇는가?이것이今者의問題이다

統制經濟라하여도여러段階의 잇지만 지금世上에떠들고論議되는것은 勿論國家權力에依한全力的經濟의統制이다。이러한意味의統制經濟도 지금새로히처음으로主張되는것이아니요팟쇼伊太利에서 벌서오래前부터 實際運用되고잇는것은 누구나다아는바이다。이統制經濟가새로히다시힘차게主張되고 또한日本에서만히主張되기始作한것은 最近의일이니 그것은오직深刻한恐慌에對하야 最後의對策으로 資本家側이主張하는것이다。恐慌勃發以來발서滿四個年 資本家는死力을다하야 그克服에努力하엿스나 恐慌은나날이기픈구렁으로들어갈뿐이고 아직갓간데를몰은다。世界恐慌의勃發後에 各資本家가取한것은 所謂産業合理化의方策이엇다。商品은過剩되고 販賣는困難하야 資本家는生産을節約하려한것이다 그러나商品이만히生産되엇스나 一般大衆의消費力은그리한商品을 다시消化할수는업섯다 産業合理化의結果로는 無數한失業者가街頭에서苦悶하엿슬뿐이아니라 商品의過剩은더욱만하저서 드되어恐慌은激發하고 恐慌勃發後에資本家는 아무리産業을合理化하고生産을줄여도 아무效果가업섯고 恐慌은加速度的으로激化할뿐이엇다 恐慌은到底히克服할수업는줄아자 資本家들은各其政府와協力하야 一大積極政策을取하기로하엿다 全産業部門에 人員整理 賃金引下等 財政部門의 人員整理 官吏減俸 行政整理 大量解雇 物價引下等 緊縮을 斷行하엿스나 그結果또다시巨大한失業群이街頭에버려지어 大衆의消費力은 더욱減退되엇다 從前에는 이러한消極策에依하야 物價를引下하면各種企業者는 헐한原料 나즌賃金 低率의金利를利用하야 새로운事業을일으키고 새로 投資하게되어 景氣의回復을 어들수잇섯고 또새産業의生産品을爲한內外市場이잇섯스나 이번 恐慌後 事情은前과달랏다 事業은일어날수업고 恐慌은永續하고 産業은더萎縮식혀 다만消費力을보다더萎縮식혀 恐慌의基礎를 다갓슬뿐이다 이러하야이對策 또한産業合理化와가치 反對效果만내고말앗다

民間通商協議會 交涉이全然停滯
日本側提案에英國不承認

【商通東京發電報】 日英通商民間協議會의開催交涉은英國政府로부터全殖民地의總括的交涉回避를말미아마停頓되매日本側은크게憤慨하다

各國의利下戰
丁抹과瑞典의兩國도 割引步合을引下

【코펜하겐三十一日發(電通)】丁抹中央銀行公定割引步合을一分半引下하야三分으로하고六月一日부터實施할旨發表하얏다

【스톡홀름三十一日發(電通)】瑞典中央銀行은公定割引步合을五厘引下하야三步로해가지고一日로부터實施하기로하얏다

爲替稍低

【聯合紐育三十一日發】本日米日爲替는六仙低의二十四弗五十仙이다

遞信簡保積立 運用課에新設

遞信局에서는簡易保險積立金의運用을企圖키爲하야 새로이簡易保險積立金運用課를設置키로되어 이미今年度豫算中에서事業費로一括事務官一名職員과諸物件費도 承認을어든바그官制發令은이미總督府審議室의손을떠나 近日岸事務官이渡東하야法制局에廻付하야目下審議中이대느커도 七月中旬頃에는發令되리라고觀測된다그리고名稱은朝鮮總督府遞信局 簡易保險積立金運用課라고해서는너머名稱이긴感이잇다고하야 다른適當한名稱을考究하는中이다

北朝鮮連絡航路 福井縣의小濱

【東京三十一日發電通】北朝鮮連絡航은小濱(福井縣)을選定

羅津築港으로 發電所를新設

羅津의築港과雄羅鐵道工事에는二十萬킬로와트의 電力이必要한다함에 遞信局에서는雄基電氣會社로하여금 阿吾地炭田에四千킬로와트의 蒸氣타—빈發電所를設置하야이것을 供給케하기로되엇는데 將來는一萬킬로와트의電力을送電할수잇는 六萬六千볼트의 送電線을만들計劃이며 雄羅鐵道工事에必要한電力을만들기위하야 臨時로雄基에 三百킬로와트(火力)의發電所를이미設備하엿는데 雄基羅津間의 送電線路檢查도맛낫슴으로 최근에送電하게될豫定, 阿吾地雄基間의 送電線路도今秋에는 完成될豫定이라한다

各公共團體의 借入金利低下

朝鮮殖産銀行으로부터借入하는公共團體의借入金利를 從來의債權率은今年四月十五日以降으로貸入한 것은如左히 二厘乃至一分이下하기로되엿다 새年度內의一時借入金은 當分間大體六分五分乃至七分以下로貸出하고 또道、府、邑、學校組合學校等의 今年度分長期負債로

種類	從來	改正
道府邑面學校組合債	七分七厘	七分二厘
同上及水利組合의一時借入金	八分五厘	七分五厘
農會債	七分七厘	七分五厘
水利組合債	八分一厘	七分九厘
漁業組合聯合會債	八分	七分七厘
産米增殖土地改良資金	六分四厘	六分一厘
普通資金	八分一厘乃至七分九厘	平均
低利資金	四分七厘乃至四分三厘	平均
産米增殖農事改良資金	七分二厘	七分一厘
同	九分一厘乃至八分九厘	平均
同	五分三厘	

四月末簡保契約

朝鮮簡易生命保險은四月末現在契約者總數가四十三萬一千二百九十一件그保險金額七千九百七十萬五千二十七圓二十錢으로四月中新規契約數는一萬三千三百五十九件그保險金額二百三十九萬八千九十五圓三十錢이다

明年度豫算은 增稅募債併用
藏相의豫算編成方針

【聯合東京三十日發】高橋藏相은政局의安定을待하야 明年度豫算編成에進用키로決意하고事務當局에編成方針調査를命하엿다 藏相의對豫算態度는아직抽象論에不過하나大方針으로서는

一、募債主義를骨子한歲計의一時的均衡을求함은現在의財政狀態에鑑하야不得已한일이다

二、然이나極力歲入缺陷을減少케함必要로一般經濟界의恢復을妨害치안는範圍와程度에서適當한增收計劃을樹立할必要가잇다고

云하엿다이나藏相이從來强硬히主張하든增稅反對論은顯著히緩和되엿고 明年度의豫算은 募債와增稅의倂用主義로進行될것이나大體確實한것갓다 然이나藏相은如何한增稅計劃을樹立할것이냐에 對하여는注目되는바이나大體有力視되는것은

一、賣上稅의創設
一、郵便料金의値上
一、相續稅의引上
一、煙草의値上

等이오 等도可能性이보인다

豫算編成에對하야 拓相總督에提言

【東京卅一日發電通】宇垣總督은三十一日午前十時官邸로永井拓相을訪問하고 朝鮮統治實情의經過及消費의選擧結果道民生活狀況에對하야詳細報告한後 明年度以降豫算에關한總督府根本方針을陳述하야諒解를求한바잇섯다이에對하야拓相은 今日까지의殖民地에서의豫算編成은爲先總督府其他各局課에서作成後拓務省의查定을經由하야閣議의承認을求하는順序이엇스나이것은 豫算編成上本末을顚倒하는것으로 主要事項은爲先閣議서 決定한後編成上技術方面에關한事項만을 殖民地에서하는것이順序라고생각한다 이에는大藏省도 贊成하는것으로생각하니이點에 考慮하여주기를바란다 라고重要提言을하엿다 아마宇垣總督은 再會見을期約하고零時三十分辭去하엿는데拓相은 兩三日中에宇垣總督及中川總督의 參集을求하야該豫算編成上의 根本方針에對하야隔意업는 意見交換을거듭하기로되엿는데 以拓相의提言을實施하는時는 植民地豫算編成上에 新例를짓게됨으로매우注目된다

滿洲移民計劃 繼續事業擴張
宇垣總督力說

【聯合東京三十一日發】宇垣總督은 三十日午前十時官邸에 永井拓相을訪問하고 朝鮮統治의現狀을報告하고 來年度豫算編成根本方針等에對하야意見을開陳하야 拓相의諒解를求하엿다 總督은特히農村更生의實狀을爲始하야 鮮內經濟生活의好轉, 內鮮融和의狀況 天皇, 皇后皇太后三陛下의 窮民救濟에對한御下賜金의用途及實績을說明하고 다시來年度新規事業으로서

一、農村振興, 棉作、緬羊、産金獎勵事業等繼續事業의擴張

一、朝鮮人의對滿洲集團移民計劃을單純히朝鮮만의計劃으로하지안코國策으로서將來의全日本産業의發展에資할것

等을力說하엿다 이에對하야拓相은 貴說에는至極同感이나重大問題임으로 總督滯京中拓務省及政府의根本方針을決定하고 再次會見하고십다 라고對答하고會見을맛치엿다

五千萬貫目標로 木炭의大增産
滿洲의新市場을어더

過般産業懇談會副業會에잇서有望한副業으로서木炭의製造를들어種種意見의交換이行햇는바木炭은現在約三千萬貫의生産能力이잇서朝鮮內消費를充當한外日本內市場에도二三百萬貫을移出되는것으로適當한指導와對策만講하면日本內市場에서도日本品北海道品을壓迫하지안코서進出할餘裕가잇스며最近急激히增大하야滿洲方面의需要에應해서新京市場獲得의可能性充分한外닭山村副業으로서最適한것이다總督府에서는懇談會以前부터諸般調査를進行한結果朝鮮內製炭能力은五六千萬貫以上에達함으로年額三四百萬圓의副業收入을보이고잇는것은 반드시困難치안하리라고預想됨으로이제明年부터徹底的木炭增産獎勵를行하기로決定하는同時위선年五千萬貫을目標로木炭檢查機關을設置한後規格을統一하고價格叩落을防止하야現在檢查制度의缺乏으로밧는取引上不利를除하며品質의改善도行키로되엿다 여기要하는經費十萬圓을明年度豫算에計上할意向이다

鞍山製鐵解散

【鞍山一日發電通】昭和製鐵所創立에伴하야鞍山製鐵所는五月三十日로써 解散하기로하야三十一日午後三時부터製鐵所玄關前廣場에서 解散式을擧行하고繼續하야 從業員物故者追悼會를行한後下午四時式을마치엇다

『東株增配는不當타』고 商工省에서警告해
그러나取引所增配固執

【商通東京發電報】商工省은東京株取引所가今期配當을一割四分增配하는대對해서 取引所의必要를 感하고잇는터에그것은不當한일이라고警告를發하얏는대取引所側은그增配를絶對變更하지안켓다는意向을가지고잇서結局來期配當에對해서 나어떠한言質을주어가지고解決하리라고보인다

各地米穀取引 五月中賣買高

五月中各地米穀取引所의賣買高는如左

▲釜山
五月中總賣買高 九四〇、〇〇〇石
一日平均賣買高 三三、四〇〇
一日最高賣買高 八七、〇〇〇
一日最低賣買高 一四、〇〇〇

▲群山
五月中總賣買高 四三五、五〇〇
一日平均賣買高 一五、七〇〇
一日最高賣買高 三三、三〇〇
一日最低賣買高 六、四〇〇

▲木浦
五月中總賣買高 二九〇、二〇〇
一日平均賣買高 一〇、七五〇
一日最高賣買高 四〇、二〇〇
一日最低賣買高 三、六〇〇

▲仁川
五月中總賣買高 八四七、六〇〇
一日平均賣買高 三二、三九〇
一日最高賣買高 一〇三、六〇〇
一日最低賣買高 一六、一〇〇

▲大邱
五月中總賣買高 八〇七、三〇〇
一日平均賣買高 二九、九〇〇
一日最高賣買高 八七、九〇〇
一日最低賣買高 九、七〇〇

▲鎭南浦
五月中總賣買高 三〇七、〇〇〇
一日平均賣買高 一〇、六〇〇
一日最高賣買高 三二、〇〇〇
一日最低賣買高 三、四〇〇

商況 (六月一日)

株式 先高後低

前場 環境好轉에依하야 昨日前場中 東新二百二圓外지推進되엿다가 後場에는下押止場된 當地는 今朝日米爲替二十四弗五十六仙 스털五弗八分一의 外電도일선不振 外材에不拘하고 日中停戰交涉成立의好材에乘하야 株一齊히 上放寄付되엿는데 朝新은昨後引에比하야 九十錢高인三十六圓三十錢 大新은二圓三十錢高인百七十七圓七十錢 東新은二圓七十錢高인 二百一圓五十錢 日産은二十錢高인八十五圓七十錢으로初寄한後 阪電低入과利喰續出에依하야 繼續下押하다가 東新은二百圓台가 싸트러저서 九十九圓四十錢으로 朝新은五圓六十錢 大新은八圓十錢 그리고 日産은八十五圓三十錢으로前引止場되다

後場 前場下押止場되엿던바 後場에入하야 繼續下押되야 朝新五圓四十錢東新百九十八圓丁에後寄한後 別段과如히大引止場되다

株式交涉成立 一齊高寄

昨日百九十八圓臺로後引된東新은今朝日中停戰交涉成立의好材에二百一圓五十錢으로初寄되엿고其他朝新大新外지라도暴騰한역勢로別段과如히高寄되엿다 日中問題는停戰條印에依하야一段落으로볼수도잇지마는그러나際하야汪精衛氏는中民의게宣言하엿다停戰은軍事的이며限定된것이오政治的으로無條件이라는것을—그리고現在의中國政治組織으로보던지中國人全體의對日感情으로보던지停戰調印은一形式에不過한것이며此에依하야實質的으로日中關係가急작히好轉하리라고는推測하기어렵다이情勢氣分은今朝前場市勢에이미나타낫스니停戰斤쓰에急激히上放高寄되엿던市勢가不久에下押止場된것은다른事情은勿論만켓지만主因은이點에잇을것이다

株界六感

× 昨前場四圓五十錢의高價를내인東京東新이 後場에는二百圓大關門을째어八圓八十錢外지잇다가、九圓九十錢에止한것을보든지、

× 大阪東新이一圓七十錢高로二圓四十錢의高價後關門下의八圓二十錢을뵈이고九圓四十錢에止한것을보면、前二日繼續陽線後의 必至할反動的下押이다

× 大阪으로보면小陰線임으로問題가안되나 東京은大幅陰線이니 今日하루를低位保合한다하면、再次上伸할餘力이充分한市勢。

× 材料니 環境이니하는말은이번市勢에는 그다지適用되지안는다、市勢의定軌、罫線의指示대로만보면 押目에살것이오 戻價라도 팔기는危險하다

新材料期待

中日停戰調印風에 今朝日米爲替는 二十四弗五十六仙으로騰貴되고스털은 五十一弗五十六仙으로騰貴되얏슴에不拘하고 株式은一齊히高寄되여暫時威勢를보여스나停戰問題에依한騰貴는발서前에잇섯고다만時間問題이엿고形式問題이엿든停戰調印에依한騰貴는氣分人氣의 産物이니만치이에堅實性이적음은 勿論이다 따러서今朝의 高寄低引은讀者가 어느程度까지는 豫測한바이어니와事實도亦是 此에附合되여왓다 이러한環境에잇서서今後 反動으로異常時勢가出現할런지도모르지마는 特別한新材料가出現하기前에는進勢가別無하다고觀測되는니만치一般은新材料의出現을期待하고잇다

◇今日의市勢 (一日)

株式 (朝取後場引價) 朝新 三六、四〇 東新 一九八、六〇

期米 (先限後場止價) 仁川 三一、六〇 大阪 三三、八〇

正租 (仁川一斤價) 改良 五錢古 在來 五錢古

正米 (仁川㊂三等) 二〇、六〇

綿絲 (大阪後寄) 一二〇〇〇

生糸 (橫濱先限後寄) 八四八〇〇

人絹 (大阪先限後寄) 一〇九〇〇

고무 (EAQ一封度價) 現物二二錢 先物二二錢

爲替 (對米) 二四弗五〇仙

地金 (朝銀買價一匁) 八、七〇

朝取主要株取組高

◇朝取▲賣方京證三〇松山五〇 ▲買方櫻井一〇白井二〇德泰二七〇山口三〇京新大〇松山四古野四角中一〇立山五〇白樂二〇

◇朝新▲賣方櫻井二〇〇黃七〇德泰二〇〇山口八〇京證五九〇松山七〇古野五〇〇立山三〇〇白樂二六〇 ▲買方櫻井七三〇白井五六〇黃一二〇企業一八〇德泰二九〇山口二八〇京證一五〇成濟一一〇松山六一〇古野三三〇田中二〇立山七四〇白樂九〇

◇大新▲賣方白井三二〇企業五〇山口一〇京證五〇板山六〇立山一〇白樂二〇 ▲買方櫻井六六德泰三三〇山口四〇京證一四〇成濟八〇松山一四〇古野一六〇立山三〇〇

◇東新▲賣方白井八五〇黃三〇德泰二〇〇山口一八〇京證一三〇松山二六〇古野六五〇立山三〇〇白樂一一〇 ▲買方櫻井二七〇黃五〇企業八〇德泰三一〇山口八〇京證一三〇成濟四〇松山五〇〇田中六〇立山一一九〇

◇拓新▲賣方櫻井三〇白井一〇〇企業一〇〇德泰二〇山口三〇京證一七〇成濟三〇白樂一〇 ▲買方櫻井三四〇白井一九〇黃一〇〇企業一〇德泰二〇京證一三松山五〇立山四〇

期米 發會後反落

前場 今朝阪地新甫八限은 二十四圓六十九錢인 五十四丁上鞘로發會되고 當地는三十二丁上鞘인二十一圓六十錢에 新甫八限이發會되엿다 高價에는買方의依然躊躇로上伸하지못하고 阪地는發會價를最高로 結局五十二錢에 止場함을伴하야 六十錢에서 五十一錢外지反落하엿다가 五十二錢에場을止하고 中限은二十八錢에서十三錢外지下押하엿다

後場 阪寄六丁低인二十四圓四十六錢을 接하고當地는一丁低의二十一圓五十一錢에復한後 五二、六〇、五九의步調를繼續하다가 別段과如히大引止場되다

商勢依然頭重 上鞘發會後反落

東西市場의米情을窺하면株式은貿易의出超와 環境의良好로東新二百圓臺를 突破함에至하엿스나米界만은何等의 影響을밧지안코 實勢壓迫의關係로高價에는買方의躊躇로 上放하지못하고低價에는地方農家의 賣物이또한稀薄하며따라서 市中人氣도買警戒를 하고잇슴으로結局難伸難押의 形勢를帶할뿐이다 今朝에發會된新甫八限도天災期의波瀾性을含有한만큼케범活氣를添하야 三十二丁의上鞘로되엿스나畢竟은上伸하지못하고 阪地는發會價에서十七丁當地는九丁의反落을告하엿다 實로米界의事情은굇재在米의激增을재로는實彈賣物이依然繼續出하고兼하야頭上의天候外지賣氣助長을하며株界의事情으로본다할지라도日中停戰의交涉이一段落을告하야 調印外지되엿다고는하나全中國的으로 反蔣運動이猛烈함으로國際的不安이一掃되지못하엿스며 從하야株價도更히續騰하지못하고 反落되는觀이잇슨즉 四圍의모든情勢가當分軟態를免치못할것갓다

風雲性가지고 八限兒는誕生

風雲兒八限은 今朝二十一圓六十錢에誕生되엿다 此限이야말로一年中가장波瀾萬丈의限月임으로 强軟共히十分注意를加하고잇다 實로八限만은全혀天氣一本으로서 勝負를다투게될으로一滿一片雲을 注目하게되는바 果然今後의天候가何如할지는未知의事이나 于今外지의天候는好順을繼續하야 植付樂觀의謳歌를 못하게되엿슴으로買贊成은하지못할것갓다 그러나압흐로靑田時代와開花期에入하기外지의天候가반드시順調로經過할이라고는 斷言할수업는만큼 押目買의人氣는依然潛在하야 容易히低落을許하지안는다 何如間此邊에서十分時日을費하다가 一大分岐線을演出할모양이다

米豆餘話

◇日本貿易의出超로株界가好轉하고從하야米價도幾分强味를添하듯하엿다米의實際事情이依然不許

◇今朝부터株式도幾分低落되엿거니와米價도上鞘發會後俄然反落

◇日中停戰의調印은强材로볼수잇스나至中國의反蔣運動이猛烈한즉此는弱材가아닌가

◇何如間高價에는買方의躊躇低價에는賣方이또한躊躇한다市勢는結局안박곰사등이가되고마는군

◇그러나天災期의싸홈인만큼高下間에相當한波瀾이잇슬모양인즉이로부터兩派의警戒할時代

◇風?雨?定期師의活動時代!

各地正米

▲京城不變 環境反落淸算發會도意外에無活氣로 正米는甚이不味이며 市况은㊂三等二十圓丁 四等十九圓六十錢으로十錢假量軟化하다

▲仁川不變 月初高의期待에反하야期正米도意外로伸力이鈍함으로一般으로傍觀이며底意强硬이나商內薄으로人氣는㊂三等二十圓六十錢四等二十圓三十錢

▲釜山反落 月初로賣行이比較的良好이나期米의軟勢에人氣不振이며市勢十五錢假量反落인㊂三等二十圓六十錢四等二十圓四十錢

▲大豆=月初임에不拘하고環境軟弱으로商內閑散場面인대市勢도不變唱으로三等十四圓七十錢四等十四圓五十錢

▲大邱不味 月變임에不拘하고 當用依然必需外不買場面閑散市勢不變

▲木浦焦付 無出廻에一新甫는大保合인外닭에日本注文도別無하고場面閑散인데市勢는㊂三等二十一圓五十錢四等二十一圓二十錢으로焦付

▲群山低落 出廻十二輛이産地로는 別는賣物의照會가업스나 期米의氣迷에買氣不振이오氣配는㊂三等二十圓五十錢四等二十圓四十錢으로五錢假量低

▲鎭南浦軟弱 産地賣盛狀態이나當用의買氣薄에加하야期米環境不勢에移하야十錢假量低廉인㊂三等二十一圓四十錢四等二十一圓十錢을唱

堂島前場情報

【商通大阪發電報】朝鮮側正米側中東側及地場目先筋의賣因에對하야 場違側株式側地場中出側西側西谷等이買入하엿다

株式 (一日)

朝取短期

前場	寄付	大引	高價	低價
朝取	[illegible]	[illegible]	[illegible]	[illegible]
朝新	[illegible]	[illegible]	[illegible]	[illegible]
鍾新	[illegible]	[illegible]	[illegible]	[illegible]
大新	[illegible]	[illegible]	[illegible]	[illegible]
東新	[illegible]	[illegible]	[illegible]	[illegible]
日產	[illegible]	[illegible]	[illegible]	[illegible]
日新	[illegible]	[illegible]	[illegible]	[illegible]
安取	[illegible]	[illegible]	[illegible]	[illegible]
拓新	[illegible]	[illegible]	[illegible]	[illegible]

後場	寄付	大引	高價	低價
朝取	[illegible]	[illegible]	[illegible]	[illegible]
朝新	[illegible]	[illegible]	[illegible]	[illegible]
鍾新	[illegible]	[illegible]	[illegible]	[illegible]
大新	[illegible]	[illegible]	[illegible]	[illegible]
東新	[illegible]	[illegible]	[illegible]	[illegible]
日產	[illegible]	[illegible]	[illegible]	[illegible]
日新	[illegible]	[illegible]	[illegible]	[illegible]
安取	[illegible]	[illegible]	[illegible]	[illegible]
拓新	[illegible]	[illegible]	[illegible]	[illegible]

朝取短賣買高 合計 [illegible]

算定代引日步

株名	算定	日步	代引
朝取	[illegible]	一九	[illegible]
朝新	[illegible]	九	[illegible]
大新	[illegible]	四〇	[illegible]
鍾新	[illegible]	[illegible]	[illegible]
安取	[illegible]	[illegible]	[illegible]
東亞新	[illegible]	[illegible]	[illegible]
日產	[illegible]	[illegible]	[illegible]
日新	[illegible]	[illegible]	[illegible]
拓新	[illegible]	[illegible]	[illegible]
滿鐵新	[illegible]	[illegible]	[illegible]
東新	[illegible]	逆[illegible]	不[illegible]

東京現株

株名	價	
東株	[illegible]	同新
朝銀	[illegible]	同新
殖銀	[illegible]	同新
滿鐵	[illegible]	同新
東拓	[illegible]	同新
富士紡	[illegible]	日石

東京短期

	寄付	大引	高價	低價
東前	[illegible]	[illegible]	[illegible]	[illegible]
新後	[illegible]	[illegible]	[illegible]	[illegible]

大阪短期

	寄付	大引	高價	低價
前場 大新	[illegible]	[illegible]	[illegible]	[illegible]
鍾新	[illegible]	[illegible]	[illegible]	[illegible]
日產	[illegible]	[illegible]	[illegible]	[illegible]
東新	[illegible]	[illegible]	[illegible]	[illegible]
後場 大新	[illegible]	[illegible]	[illegible]	[illegible]
鍾新	[illegible]	[illegible]	[illegible]	[illegible]
日產	[illegible]	[illegible]	[illegible]	[illegible]
東新	[illegible]	[illegible]	[illegible]	[illegible]

大阪長期

株名	前寄	前引	後寄	後引
大株	[illegible]	[illegible]	[illegible]	[illegible]
同新	[illegible]	[illegible]	[illegible]	[illegible]
鍾紡	[illegible]	[illegible]	[illegible]	[illegible]
同新	[illegible]	[illegible]	[illegible]	[illegible]

期米 (一日)

朝取期米

	當限	中限	先限
前場 一~十	[illegible]	[illegible]	[illegible]
後場 一~七	[illegible]	[illegible]	[illegible]

大邱・群山・木浦

	大邱	群山	木浦
前場 一~十	[illegible]	[illegible]	[illegible]
後場 一~七	[illegible]	[illegible]	[illegible]

大阪期米

	當限	中限	先限
前場 一~十	[illegible]	[illegible]	[illegible]
後場 一~六	[illegible]	[illegible]	[illegible]

東京期米

	當限	中限	先限
前場 一~八	[illegible]	[illegible]	[illegible]
後場 一~七	[illegible]	[illegible]	[illegible]

釜山・群山

	釜山	群山
前場 一~八	[illegible]	[illegible]
後場 一~六	[illegible]	[illegible]

各地期米

	前寄	前引	後寄	後引
神戶	[illegible]	[illegible]	[illegible]	[illegible]
下關	[illegible]	[illegible]	[illegible]	[illegible]
名古屋	[illegible]	[illegible]	[illegible]	[illegible]

朝取各限價合

	當限	中限	先限
賣方	[illegible]	[illegible]	[illegible]
買方	[illegible]	[illegible]	[illegible]

朝取取組高 (單位石)

	當	中	先
入帳價格	[illegible]	[illegible]	[illegible]
賣買高	[illegible]	[illegible]	[illegible]
合計	[illegible]		
本期總數	[illegible]		

京城正米

㊂三等米 一石	[illegible]
同四等米 一石	[illegible]
地圈玄米 一石	[illegible]
一等精白米 百瓩	[illegible]
正租 上 一斤	[illegible]
正租 中 一斤	[illegible]
正租 下 一斤	[illegible]

仁川正米

㊂三等米 一石	[illegible]
同四等米 一石	[illegible]
無檢查地方米 一石	[illegible]
一等精白米 六十瓩	[illegible]
在來正租 一斤	[illegible]
改良正租 一斤	[illegible]

仁川大豆

龍山大豆 一石	[illegible]
長湍大豆 一石	[illegible]
金汗大豆 一石	[illegible]
海州大豆 一石	[illegible]
天安大豆 一石	[illegible]

商品 (一日)

大阪三品

	前寄	前引	後寄	後引
合計	[illegible]			
六月	[illegible]	[illegible]	[illegible]	[illegible]
七月	[illegible]	[illegible]	[illegible]	[illegible]
八月	[illegible]	[illegible]	[illegible]	[illegible]
九月	[illegible]	[illegible]	[illegible]	[illegible]
十月	[illegible]	[illegible]	[illegible]	[illegible]
十一月	[illegible]	[illegible]	[illegible]	[illegible]
十二月	[illegible]	[illegible]	[illegible]	[illegible]

大阪綿糸

前日出來 [illegible]

大阪棉花

	前寄	前引	後寄	後引
當限	[illegible]	[illegible]	[illegible]	[illegible]
先限	[illegible]	[illegible]	[illegible]	[illegible]

橫濱生糸

	前寄	前引	後寄	後引
當限	[illegible]	[illegible]	[illegible]	[illegible]
先限	[illegible]	[illegible]	[illegible]	[illegible]
現物最高	[illegible]			

大阪人絹

	前寄	前引	後寄	後引
當限	[illegible]	[illegible]	[illegible]	[illegible]
先限	[illegible]	[illegible]	[illegible]	[illegible]

大阪砂糖

	前寄	前引	後寄	後引
當限	[illegible]	[illegible]	[illegible]	[illegible]
先限	[illegible]	[illegible]	[illegible]	[illegible]

京城綿糸布時勢

▲綿布▼ 三A 大A 綿絲 長鼓 山蔘 煙管 葉錢 廣面16 金太一 金鼎 ◎細布 ◎綿糸 ◎晒金巾 ◎晒木綿 人蔘 竹扁 三A 飛天 世界島 太極星 金剛山 不老草 三神山 菱天 [illegible]

鑛油沖値 / 鑛搾粕沖値

朝鮮現物 一等檢 北海道物現物 [illegible] 大阪 神戶 [illegible]

滿洲商況

[illegible]

海外砂糖

[illegible]

朝銀金買入價

[illegible]

金

一匁 八圓七十錢

對外爲替

對英 [illegible] 對米 [illegible] 上海 [illegible]

朝鮮銀行券 (單位千圓)

發行高 [illegible] 正貨準備 [illegible] 保證準備 [illegible]

日本銀行券

發行高 [illegible] 正貨準備 [illegible] 限外發行 [illegible] 貸出高 [illegible]

日本金利 (單位厘)

東京 [illegible]

京城手形交換 (單位毛)

枚數 [illegible] 金額 [illegible]

海外經濟

倫敦銀塊 [illegible] 紐育銀塊 [illegible] 英米爲替 [illegible] 米日爲替 [illegible] 米綿 [illegible] 印綿 [illegible] 스탠다드 [illegible] 아나콘다 [illegible]